спортивные победы
Успех подпорожского мини-футбола
стр. 3

официальная хроника
Отчёт глав Вознесенского городского поселения
стр. 4-5

производство в районе
О жизни и планах Подпорожского завода МЖБК
стр. 10-11

№ 6 (12442)
Пятница, 19 февраля 2021 года

СВИРСКИЕ ОГНИ

ГАЗЕТА ПОДПОРОЖСКОГО РАЙОНА. ИЗДАЁТСЯ С 1931 ГОДА

свирские-огни.рф vk.com/svogni Instagram.com/svogni YouTube.com/svogni

Читайте в следующем выпуске газеты «Свирские огни»: «Навсегда остался в первом дне весны» – материал о нашем земляке Евгении Хаматове, погибшем в Аргунском ущелье 1 марта 2006 в составе легендарной 6-й роты ВДВ.

Через годы и расстояния память бережно храним

На фото Иван Маймистов, учащийся 11 класса Винницкой школы-интерната, возлагает цветы к памятной доске своего земляка Виктора Мокеева, который погиб в Афганистане

В Подпорожском районе прошли памятные мероприятия, посвящённые 32-ой годовщине со дня вывода войск из Афганистана.

По традиции, в городском Сквере памяти у межрайонного военкомата прошло торжественно-траурное мероприятие. В нём приняли участие те, кто чтут память о подвигах наших земляков: это ветераны боевых действий Подпорожья, Москвы, Санкт-Петербурга и других городов, представители местной власти, студенты и школьники, родные и близкие погибших, жители города и района.

Перед собравшимися выступили глава Подпорожского района Василий Мосихин и глава районной администрации Александр Кялин, помощник председателя Законодательного собрания Ленинградской области Игорь Петров, заместитель председателя Подпорожской районной организации «Российский союз ветеранов Афганистана «Боевое братство» Валерий Солоев и участник боевых действий в Чечне, командир поискового отряда «Боевое Братство» Алексей Осипов.

Завершилось мероприятие минутой молчания и возложением цветов к памятнику воинам-интернационалистам и памятным именным табличкам.

В образовательных учреждениях района прошли уроки мужества и тематические школьные линейки. И пусть много воды утекло с того времени, зажили раны, состарились солдаты и офицеры, но память о далёкой Афганской войне жива, и стереть эти события не смогут ни годы, ни расстояния.

Антонина ГЕРАСИМОВА
Фото из архива комитета образования Подпорожского района

ДОРОГИЕ ЛЕНИНГРАДЦЫ!
Примите самые искренние поздравления с Днём защитника Отечества!

Этот февральский праздник объединяет всех, кто в разные годы защищал Отчизну и кто сегодня несёт службу в рядах Вооружённых сил, на ближних и дальних рубежах стоит на страже безопасности нашей страны.

В День защитника Отечества мы снова возвращаемся к страницам ратного прошлого, чтобы ещё раз почтить память героев-фронтовиков и тружеников тыла, оборонявших страну в суровые годы войны.

Низкий поклон нашим дорогим ветеранам! Ваш подвиг всегда будет служить примером для молодого поколения ленинградцев, помогать им расти настоящими патриотами, способными в любой момент встать на защиту своей родной земли, своих родных и близких.

Желаю всем военнослужащим, кто сегодня самоотверженно и беззаветно служит Родине, надёжного тыла и успехов в ратном труде, а ветеранам и жителям Ленинградской области – счастья, мира и благополучия!

Александр ДРОЗДЕНКО,
губернатор Ленинградской области

УВАЖАЕМЫЕ ЖИТЕЛИ ПОДПОРОЖСКОГО РАЙОНА!
23 февраля мы традиционно поздравляем сильную половину нашей страны с Днём защитника Отечества.

По праву считается он одним из главных государственных праздников. Честь, доблесть, верность долгу, самоотверженное служение Отчизне всегда были и остаются важнейшими нашими ценностями, а патриотизм – основой духовного единства народа, целостности и мощи государства.

В этот день мы чествуем всех, кто посвятил свою жизнь службе в Вооружённых силах, защищал и продолжает защищать мир и спокойствие нашей страны.

Поздравляю военнослужащих частей и соединений Вооружённых сил, внутренних войск, пограничных застав, расположенных на территории Ленинградской области, наших земляков-подпорожцев, несущих службу в других регионах страны. Особые слова благодарности – ветеранам Великой Отечественной войны, труженикам тыла, всем соотечественникам, отстоявшим свободу родной земли и подарившим нам мирное будущее, а также всем, кому довелось защищать интересы государства в послевоенный период: солдатам и офицерам, участвовавшим в локальных войнах, побывавшим в горячих точках.

Национальная безопасность России может быть обеспечена при условии, что она будет самодостаточной, сильной державой. Сегодня продолжается работа по совершенствованию Вооружённых сил, модернизации всего оборонно-промышленного комплекса. Главное – созданы благоприятные условия и меры поддержки военнослужащих и их семей, благодаря чему военная служба вновь является почётной и пользуется уважением.

Желаю вам счастья, крепкого здоровья и успехов в службе на благо России, во имя её могущества и процветания!

Сергей БЕБЕНИН,
председатель Законодательного собрания Ленинградской области

УВАЖАЕМЫЕ ЖИТЕЛИ ПОДПОРОЖСКОГО РАЙОНА, НАШИ ДОРОГИЕ ВЕТЕРАНЫ!
Примите искренние поздравления с Днём защитника Отечества – праздником мужества, чести, патриотизма и долга!

Этот праздник является данью глубокого уважения всем, кто служил во благо Отечеству, несёт боевую вахту и только готовится вступить в ряды Российской армии. Всем, кто мирным трудом и воинской доблестью добивается благополучия и стабильности в нашем государстве, укрепляет славу и мощь великой России.

День защитника Отечества – праздник настоящих мужчин. Во все времена в мужчинах в первую очередь ценились смелость, сила, забота о своей семье, защита Отечества. Сегодня все эти качества не утратили прежнего значения, и каждый представитель сильной половины человечества должен помнить об этом.

Мы выражаем искреннюю благодарность тем, кто и в гражданской жизни продолжает с честью, добросовестно служить Родине, вносить посильную лепту в развитие нашего района, в укрепление обороноспособности и мощи нашей страны. Уверены, нынешнее поколение защитников России – достойные преемники своих отцов и дедов.

Примите самые искренние пожелания только мирных побед и достижений, здоровья вам и вашим близким!

В. В. МОСИХИН,
глава МО «Подпорожский муниципальный район»
А. С. КЯЛИН,
глава администрации МО «Подпорожский муниципальный район»

УВАЖАЕМЫЕ ЗЕМЛЯКИ! ДОРОГИЕ МОИ ПОДПОРОЖЦЫ!
Накануне важного государственного праздника – Дня защитника Отечества, я хочу поздравить сильную половину нашего района!

23 февраля – дата особенная. Это праздник сильных, смелых и не боящихся ответственности мужчин, каких в Присвирье не мало. Он олицетворяет храбрость и честь воинов, защищавших нашу страну во все времена. Стойкость духа, героизм, мужество и беззаветная любовь к Родине особо проявились в тяжёлые годы Великой Отечественной вой- ны. Достойной сменой ветеранам стали поколения военнослужащих, исполнявших свой интернациональный долг и защищавших территориальную целостность страны. Подпорожская земля знает, помнит и чтит своих героев.

Это праздник и всех, кто сегодня несёт службу в рядах Вооружённых сил России. Офицеры и солдаты Российской армии службой подтверждают свои патриотизм, достоинство, верность, благородство.

Я, как и другие достойные мужчины, отдал Родине два года своей жизни: служил в ракетных войсках в составе группы советских войск в Германии. Принимал участие в учениях на полигоне Капустин Яр в Астраханской области.

Сейчас все мои силы направлены на улучшение жизни населения Подпорожского района, на созидание и движение вперёд. В моих планах в течение двух ближайших лет открыть порядка 500 рабочих мест, тем самым остановить отток молодёжи из нашего города и поселений района. Я всегда поддерживал и продолжаю помогать не словом, а делом местным студентам, спортсменам и талантливой молодёжи. В них наше будущее. И это я чётко понимаю.

Уже в начале марта на страницах родной районной газеты «Свирские огни» начнёт выходить «Вестник прогресса». В нём я и мои коллеги будут рассказывать о своих планах по развитию, делиться идеями и новостями. Не пропустите эти выпуски!

С предложениями и вопросами вы можете обращаться по телефону: 8-952-202-65-00 (Эльвира, инспектор по кадрам компании «Энергоресурс»).

От всей души поздравляю с праздником вас, мои дорогие земляки! Желаю крепкого здоровья, душевного спокойствия, благополучия, тепла родным и близким и долгих лет жизни! И, конечно, мирного неба над головой всем нам!

С уважением Александр КОКОНИГИЧЕВ,
директор ООО «Энергоресурс»

ПОЗДРАВЛЯЕМ С ДНЁМ ЗАЩИТНИКА ОТЕЧЕСТВА!

Для нас, сотрудников и ветеранов органов внутренних дел День защитника Отечества является особым днём. В нашем отделе служили те, кто воевал с оружием в руках с немецко-фашистскими захватчиками. 14 наших сотрудников принимали участие в боевых действиях в вооружённых конфликтах. Их славная боевая история сохранена в документах и фотографиях, хранящихся в комнате-музее отдела внутренних дел. Руководство отдела и Совет ветеранов делают всё, чтобы молодое поколение сотрудников осознавало свою роль в том, что служба в полиции в полной мере призвана обеспечить покой наших граждан и являться настоящими защитниками в любых ситуациях.

Необходимо особо подчеркнуть, что служба в Вооружённых силах России остается одним из важнейших критериев при отборе и приёме на службу в органы внутренних дел. Практически все, кто служил и служит в ОВД, прошёл армейскую службу, которая явилась серьёзным экзаменом на готовность служить Родине и своему народу.

Поздравляем всех сотрудников и ветеранов ОМВД России по Подпорожскому району Ленинградской области с Днём защитника Отечества. Крепкого здоровья вам и вашим близким, мирного неба над головой.

М. В. ХАРИЧЕВ,
начальник ОМВД
Н. И. ТЕРЕНТЬЕВ,
председатель Совета ветеранов

Помнит о героических земляках

Руководитель Законодательного собрания Ленинградской области Сергей Бебенин возложил цветы к памятнику воинам-интернационалистам в Подпорожье.

Из-за плотного рабочего графика Сергей Михайлович не смог присутствовать на торжественно-траурном мероприятии, которое прошло в Подпорожье в полдень, 15 февраля. Он приехал позже и вечером того же дня возложил цветы и почтил минутой молчания память всех земляков, погибших в Афганистане и Чечне.

Напомним, что 15 февраля 1989 года был официально завершён вывод советских войск из Афганистана. Эта дата стала памятным днём. За 1979-1989 годы войны в Афганистане советские войска провели 416 крупномасштабных операций. На территории Афганистана прошли военную службу 620 тысяч советских военнослужащих, из них 15 тысяч 51 человек погиб.

Татьяна Антонова
Фото автора

Уходили парни из Афгана
Через перевалы и Саланг…
Уходили парни утром ранним,
А в мечети голосил мулла.
И была молитва, как спасение,
Что парней убережёт Аллах…
Не забыть февраль и воскресение,
Радость и улыбки на устах...

Фото Виктора Бартенева с торжественно-траурного мероприятия в Подпорожье 15 февраля 2021 года

Триумф «Русича» на Северо-Западе

Команда «Русич» с тренером Иваном Божко и директором Подпорожской ДЮСШ Антониной Даниловой радуются победе

Второй этап Всероссийских соревнований по мини-футболу «Оргхим-Первенство России» состоялся в Санкт-Петербурге для команд Северо-Западного Федерального Округа. Соревнования проходили с 9 по 13 февраля. От Подпорожья участвовали две команды «Русича»: девушки и юноши 2007 года рождения и моложе. В группе девушек играли четыре команды. Три представляли Ленинградскую область и одна из Калининграда. В турнире юношей за победу боролись сразу 12 коллективов.

ПОДПОРОЖСКАЯ МЕТЕЛИЦА

Говорят, что футбол не для женщин, однако наши девчонки могут с этим поспорить. В первой же игре они играючи одолели соперниц из калининградского «Автотора» – 7:0. Мелина Стальмакова отметилась хет-триком, а Александра Иванушкина дублем. В следующей игре против «Русича» выступила «Ника» из посёлка Сиверского. В этом поединке наши девочки также не испытали особых проблем и победили со счётом 6:1. У подпорожцев три мяча забила Милана Яковлева. Эта победа гарантировала нашей команде серебряные медали. Вот так подпорожская метелица смела первые заслоны. Теперь всё должно было решиться в последней встрече против волховской «Татьяны». Волховчанки также уверенно громили своих соперниц. В двух встречах они одержали две победы с общим счётом 17:2. Перед матчем представительницы «Татьяны» считались безоговорочными фаворитками встречи как действующие обладательницы Кубка Ленинградской области. Дополнительным фактором в пользу соперниц был и титульный спонсор команды – химический кластер «ФосАгро», обеспечивший в Волхове три мини-футбольные площадки стандартных размеров, так что проблем с тренировочным процессом у местных футболистов нет. Напомним, что в нашем районе такая футбольная площадка есть только в Важинах, где подпорожские ребята в этом году смогли тренироваться по воскресеньям, благодаря содействию Подпорожского районного комитета образования.

Когда на поле вышли претенденты на золото, за наших девушек стало тревожно. Высокорослые и атлетичные соперницы с первых минут постарались взять игру под свой контроль.

НАШИ ЗВЁЗДОЧКИ:

*** Ярослава Брюхачева**
*** Анна Сахарова**
*** Милана Яковлева**
*** Александра Иванушкина**
*** Мелина Стальмакова**
*** Алина Стальмакова**
*** Ксения Григорьева**
*** Иоанна Рогоза**
*** Дарья Чиркова**
*** Алёна Лищенко**
*** Каролина Маджар**

Для «Русича» это была самая сложная игра. Атаки «Татьяны» возглавила лучший бомбардир турнира Ева Ефимова, наколотившая соперницам в прошлых играх семь голов. Волна за волной волховчанки накатывались на ворота подпорожской команды, но разбивались о самоотверженность и взаимовыручку наших более миниатюрных девушек. Когда же защитники не справлялись с блокировкой ударов соперниц, на последнем рубеже преграждала путь мячу вратарь Ярослава Брюхачева. Время от времени наша команда отвечала острыми контратаками, но на табло горели цифры 0:0, и матч потихоньку катился к безголевой ничьей, которая вполне устраивала команду Волхова по лучшей разнице забитых и пропущенных мячей. И тут за две минуты до финального свистка случился перехват, точный пас, и Мелина Стальмакова, выйдя один на один с вратарём волховчанок, не упустила своего шанса, отправив мяч точно в угол ворот. В оставшиеся время «Татьяна» попыталась спасти игру, организовав последний штурм, но игроки «Русича» довели матч до победы. Команда девочек подпорожского «Русича» выиграла долгожданный трофей и получила путёвку в финал первенства России по мини-футболу, который состоится в марте этого года в Нижнем Новгороде. Стоит также добавить, что по результатам соревнований Александра Иванушкина была признана лучшей нападающей турнира, Милана Яковлева стала лучшей защитницей, а Ярослава Брюхачева получила звание лучшего вратаря. В церемонии награждения наших девушек приняла участие игрок петербургской «Авроры» Анастасия Иванова, являющаяся основным вратарём национальной сборной России по мини-футболу.

«Золотой» гол Мелины Стальмаковой

ВЗЛЁТЫ И ПАДЕНИЯ ЮНОШЕСКОЙ КОМАНДЫ

В турнире мальчиков конкуренция была выше: чтобы стать победителем, надо было пройти предварительный групповой этап, а потом без осечек одолеть соперников в поединках на вылет.

На предварительном этапе наши юноши переиграли соперников из Санкт-Петербурга (3:1), но уступили команде из Республики Коми (1:4). В последней встрече группового этапа против «Северной Двины» из Архангельска была зафиксирована ничья – 3:3. Подпорожец Максим Ортяшов в этих играх забил четыре мяча, став лучшим бомбардиром команды. Жребий в четвертьфинале свёл «Русич» с противниками из спортивной школы олимпийского резерва города Архангельска – командой «Поморье». Игра в первом тайме шла на встречных курсах. Уже на третьей минуте после розыгрыша стандарта Максим Ортяшов вывел подпорожцев вперёд. Наши ребята продолжали атаковать, но на десятой минуте досадная ошибка в обороне позволила соперникам сравнять счёт. После перерыва инициатива перешла к «Поморью». Атаки соперников стали опасней, «Русичи» прижались к воротам, лишь изредка отвечая контрвыпадами. Всё решили стандарты. После углового на 22 минуте, архангелогородцы вышли вперёд, а через несколько секунд после штрафного удара забили ещё один гол. За оставшиеся семь с небольшим минут подпорожцам так и не удалось что-либо изменить. Поражение отправило «Русич» в утешительный турнир за пятое место.

Всегда трудно настроиться на игру после поражения, однако тренер подпорожцев Иван Божко сумел найти нужные слова, чтобы вдохнуть в команду новые силы на борьбу. В первой утешительной игре нам опять противостояла «Северная Двина». В упорном поединке победа досталась «Русичу» – 2:1.

В своей последней встрече «Русич» сошёлся с ещё одной архангельской командой «Спартак-Юниор». Основное время матча закончилось вничью (4:4), настала пора бить пенальти, и тут соперникам присудили техническое поражение за участие в игре дисквалифицированного игрока. Правда, итоговое пятое место стало слабым утешением для наших ребят, хотя полученный опыт дорогого стоит. Кстати, обидчики наших футболистов из Коми и Архангельска встретились в финале. В упорной борьбе золото досталось футболистам Коми, которые оказались точнее в серии пенальти.

Капитан команды Милана Яковлева с заслуженными наградами

Наблюдая за видеотрансляцией детского турнира, организованного межрегиональным объединением федераций футбола Северо-Запада в сети «Интернет», я невольно поймал себя на мысли, что игра девчонок и мальчишек, не получающих многомиллионных контрактов, может и уступает по исполнительскому мастерству футболистам премьер-лиги, но в азарте и заряженности на борьбу, они могут дать сто очков форы своим более именитым коллегам. 47

Константин КАШИН
Фото из архива МРО «Северо-Запад»

Посёлок Вознесенье: результаты работы

О ЖИЗНИ В 2020 ГОДУ

Отчётную кампанию глав поселений Подпорожского района 11 февраля подхватило Вознесенье. Расширенное заседание Совета депутатов состоялось в здании Вознесенского образовательного центра, откуда была организована онлайн-трансляция видео в сети «Интернет». Перед собравшимися и зрителями выступили глава городского поселения Елена Ведюкова и руководитель местной администрации Денис Давыдов. К сожалению, в этот раз при довольно чёткой картинке возникли серьёзные проблемы со звуком. К счастью, администрация Вознесенского поселения оперативно выставила всю информацию по своей работе за прошлый год на своём сетевом ресурсе во «ВКонтакте».

Глава поселения Елена Ведюкова рассказала о семи проведённых заседаниях Совета депутатов муниципального образования и подготовке 37 проектов для рассмотрения, по которым были приняты решения народных избранников.

Денис Анатольевич более подробно осветил деятельность Вознесенской администрации, опираясь на факты и документы.

Пандемийный год не смог нарушить планы администрации посёлка. Все планы по наполнению бюджета городского поселения были выполнены, а фактически по сравнению с прошлым периодом удалось даже привлечь почти на 18,5 миллионов рублей больше, из них более 1,3 миллиона собственных доходов. В итоге в бюджет Вознесенского поселения поступило свыше 73 миллионов рублей. Особо следует отметить работу специалистов администрации по взысканию задолженностей с физических и юридических лиц за аренду земли, имущества.

Среди расходных статей бюджета наибольшие суммы были потрачены на благоустройство более 26,5 миллионов и поддержку дорожного хозяйства свыше 14,6 миллиона рублей. В Вознесенском городском поселении было отремонтировано девять участков автомобильных дорог общей протяжённостью свыше одной 1 700 метров. Обратим также внимание на приведение в надлежащий вид парка у братского захоронения на улице Комсомольской в рамках программы «Комфортная городская среда», в планах благоустройство Свирской набережной, что позволит обеспечить посёлок достойными зонами отдыха для жителей. В рамках 147-го областного закона «О старостах» были отремонтированы участки дорог по улице Георгиевской в деревне Родионово, а также в деревне Кипрушино по улице Молодёжной и переулку Парниковому. Это обошлось в сумму около 1,4 миллиона рублей. Кроме того в деревнях Гимреке и Щелейки в юбилейный год Великой Победы удалось провести работы по увековечиванию памяти защитникам Родины, обновив стелу и воинское братское захоронение, также были благоустроены детская площадка в деревне Красном Бору и пожарный водоём в деревне Конец. На эти работы было израсходовано почти три миллиона рублей, из которых почти 280 тысяч составили средства местного бюджета.

В целом все старосты окрестных деревень, работающие на безвозмездной основе, проявили себя с самой лучшей стороны, поэтому Денис Анатольевич перечислил их поимённо: Сергей Гришин из деревни Кипрушино, Николай Шаламеев из деревни Красный Бор, Ольга Меркурьева из деревни Родионово, Наталья Семёнова из деревень Соболевщины и Конец. Особенно отметился староста деревень Гимреки и Володарской Дмитрий Ворохов, ставший лучшим старостой Ленинградской области в Подпорожском районе по итогам конкурса прошлого года.

Были приобретены пиломатериалы для строительства шести пожарных пирсов на Свири, которые были возведены силами жителей по обоим берегам реки. Большая заслуга в этом строительстве принадлежит члену инициативной комиссии Светлане Юрчук, которая заряжает энергией и оптимизмом своих земляков на активное участие в жизни посёлка.

В поселении проведена подготовка к капитальному ремонту физкультурно-оздоровительного комплекса, разработана и проверена проектно-сметная документация, работы планируется начать в этом году и завершить в следующем.

Три вознесенские семьи улучшили свои жилищные условия в минувшем году благодаря целевой программе «Оказание государственной поддержки гражданам в обеспечении жильём и оплате жилищно-коммунальных услуг». Однако на жилищном учёте находится ещё 141 семья, поэтому впереди много работы.

В городском поселении активно действуют и другие комиссии. Так, комиссия по содействию семье и школе провела два заседания и участвовала в выездном совещании районной комиссии по делам несовершеннолетних в посёлке Вознесенье. На учёте в комиссии состоит 14 семей социального риска. Основная работа с семьями проводится Вознесенским образовательным центром. Директор центра Татьяна Грязнова и заместитель директора по воспитательной работе Елена Чистякова всё держат под контролем и болеют душой за каждого воспитанника. В прошлом году при школе работала трудовая бригада. Было трудоустроено 25 несовершеннолетних.

Елена Ведюкова, Денис Давыдов и Сергей Бебенин подводят итоги 2020 года

Староста Дмитрий Ворохов у восстановленного мемориалав деревне Гимреке

Другие комиссии также работали в соответствии с составленными ранее планами и в основном реализовали свои цели. Стоит их перечислить полностью: комиссия по организации работы с арендаторами по вопросам погашения задолженности, по работе с неплательщиками за коммунальные услуги, по благоустройству, по предупреждению и ликвидации чрезвычайных ситуаций и обеспечению пожарной безопасности, по противодействию коррупции, межведомственная комиссия по признанию жилого помещения пригодным (непригодным) для проживания и многоквартирного дома аварийным и подлежащим сносу или реконструкции и антитеррористическая.

Денис Анатольевич отметил положительную динамику в работе с обращениями граждан, количество которых год от года снижается. За прошлый год поступило 28, что на десять меньше предыдущего отчётного периода. В основном граждане обращаются по вопросам благоустройства территории, жилищным проблемам, ремонту дорог, обустройству тротуаров, оплате за вывоз мусора. Снижение количества обращений свидетельствует о поэтапном решении возникающих проблем. В то же время общий объём документооборота остаётся большим, но администрация справляется с этой нагрузкой.

Глава администрации посёлка также обратил внимание на деятельность Вознесенского культурно-спортивного комплекса, который находит новые формы работы с населением в условиях запрета на проведение массовых мероприятий. В дистанционном режиме прошли акции «Голубь мира», «Голос Победы», «Победная частушка» и концерт 9 мая в честь 75-летия Победы в Великой Отечественной войне. Широко использовались возможности социальной сети «ВКонтакте»: «Артист Победы», «Фильмы о вой-не» и «Загадки Победы», проект «Письма с фронта».

Осенью прошлого года был проведён районный военно-патриотический фестиваль «Песни Победы», в котором приняли участие 22 местных вокалиста.

Народный ансамбль «Онежские зори» был приглашён в Финляндию в рамках творческого проекта «Неделя русской культуры». Коллектив дал пять концертов и мастер-класс по кружевоплетению. Впервые вознесенское кружево было представлено на международ-

Парк на улице Комсомольской в посёлке Вознесенье

на берегах Свири и Онеги

ном уровне. В районном фестивале «Серебряный родник» ансамбль «Онежские зори» получил диплом первой степени. Кроме того, творческий коллектив подтвердил своё звание народного ансамбля песни и танца.

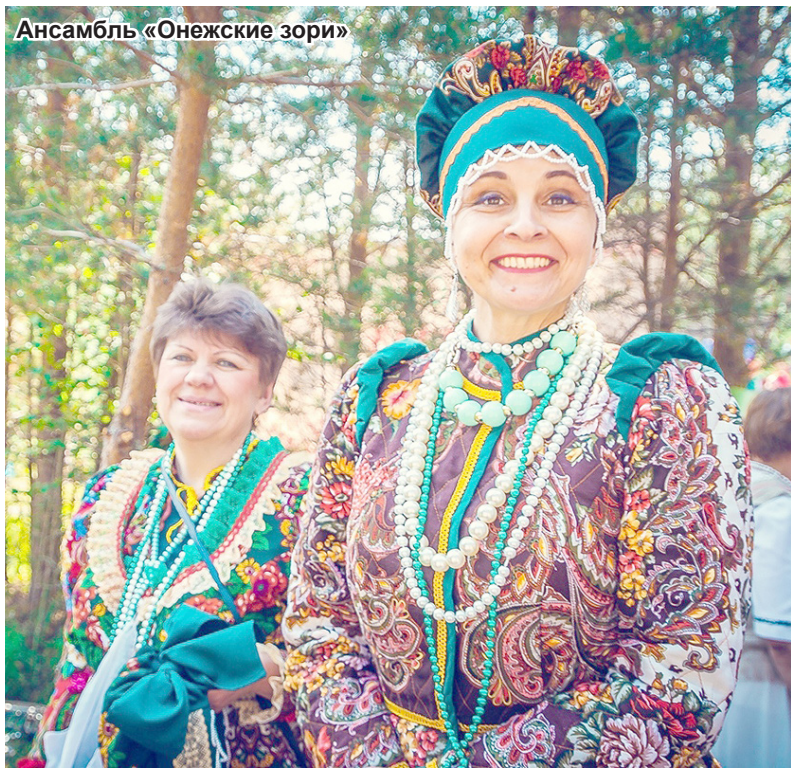

Ансамбль «Онежские зори»

Другие творческие объединения Вознесенского КСК также добивались высоких результатов. Так, рок-группа «Кавер-Ля#» на областном конкурсе «Ладожские баллады-2020» в городе Волхове стала лауреатом третьей степени, а на областном фестивале-конкурсе «Звучит гитарная струна» в посёлке Новый Свет завоевали звание лауреата второй степени. Мастер кружевоплетения Ирина Щетинина и её коллектив выиграли Гран-при районного фестиваля.

В онлайн-режиме прошли и самые большие традиционные праздники – «Звоны на Вознесенье» и «В ночь на Ивана Купала».

Особый интерес у всех подписчиков группы Вознесенского дома культуры «Онего» вызвал конкурс фотографий «Вознесенье, мы вместе». Жители активно участвовали в мероприятии как в роли конкурсантов, так и в роли обычных зрителей.

БУДУЩЕЕ ПОСЁЛКА НА СВИРИ

Основными планами администрации является реконструкция Вознесенского дома культуры, проведение первого этапа благоустройства Свирской набережной, строительство пожарных пирсов и подъездов к реке Свири. Кроме того, планируется ремонт участков автомобильных дорог на улице Горной и Онежской набережной. В рамках 3-го областного закона будет закуплено дополнительное оборудование для детской площадки на улице Лесной и произведена установка искусственного покрытия на площадке по улице Молодёжной, дом 12.

Кроме того, большая работа запланирована в рамках 147-ого областного закона в деревнях: по ремонту дорог в Соболевщине, Родионово, Кипрушино, Красном Бору, обустройству места отдыха у родника в деревне Володарской и многое другое.

После Дениса Давыдова перед депутатами выступил главный врач Подпорожской межрайонной больницы Андрей Медведев, рассказавший о текущей напряжённой эпидемиологической ситуации в районе и необходимости соблюдения масочного режима и профилактических мероприятий, а также возможности проведения вакцинации против новой коронавирусной инфекции. По словам Андрея Ясоновича, сейчас для вакцинации необходима предварительная запись, которая позволяет точно выявлять потребности жителей. Пока в основном она проводится на базе Подпорожской межрайонной больницы, но в случае большого спроса среди жителей посёлка будут организовываться выезды в Вознесенье. Как показала практика вакцинации в районе, осложнений не наблюдается, поэтому процедура рекомендуется всем гражданам, достигшим 18 лет. Андрей Медведев пообещал решить все организационные трудности и обеспечить вакциной желающих привиться. Консультации и запись на вакцинацию проводятся по телефону: 8-931-542-08-37. Кроме того, Андрей Ясонович рекомендовал обратить внимание выпускников школ на медицинскую сферу, которая является востребованной и гарантирует профессиональный рост и достойную заработную плату. Со своей стороны главный врач обещал консультационную поддержку и рекомендации молодым людям, решившим связать свою жизнь с медициной.

Глава районной администрации Александр Кялин информировал собравшихся о планах по капитальному ремонту физкультурно-оздоровительного центра и Вознесенского культурно-спортивного комплекса. Александр Сергеевич отметил заслуги местной власти по решению возникающих в посёлке проблем.

Глава Подпорожского района Василий Мосихин поддержал мнение Александра Кялина об умелой работе местной администрации по наполняемости бюджета поселения, позволившего решать задачи по улучшению условий жизни в посёлке. Василий Васильевич высказал мнение, что районный Совет депутатов поддержит идею о строительстве новых фельдшерско-акушерских пунктов, если в них будет кому работать, и напомнил о выборных кампаниях этого года.

Новый пожарный пирс на правом берегу

Сергей Бебенин:
«У Вознесенья имеются три больших задачи: капитальный ремонт ФОКа, культурно-спортивного комплекса и введение в строй второй блочно-модульной котельной на щепе».

Подвёл итог заседания спикер областного парламента и депутат от Свирского избирательного округа Сергей Бебенин. Стоит отметить, что из всех выступающих его было слышно лучше всех в онлайн-формате. Сергей Михайлович высказал сожаление о том, что новый формат отчёта исключает живое общение и вспомнил, как оживлённо проходили встречи с жителями Вознесенья в прошлые годы. Сергей Бебенин с удовольствием отметил, что замечает, как меняется посёлок в лучшую сторону. Спикер Законодательного собрания Ленинградской области заметил, что у Вознесенья имеются три больших задачи: капитальный ремонт ФОКа, культурно-спортивного комплекса и введение в строй второй блочно-модульной газовой котельной, а остальные вопросы относятся к текущим постоянным делам, требующих постоянного внимания при любой власти. Сергей Михайлович ещё раз подчеркнул эффективность взаимодействия местного Совета депутатов, администрации посёлка со старостами, жителями Вознесенья и окружающих его деревень. В отношении мусорной реформы Сергей Бебенин сказал, что проблемы в отношении регионального оператора, тарифов, контейнерных площадок и прочего существуют, в парламенте идут дискуссии о наиболее справедливом механизме учёта оплаты вывоза мусора на местах. Этот вопрос на контроле у всех ветвей власти, как законодательной, так и исполнительной, включая губернатора Ленинградской области Александра Дрозденко. В завершении Сергей Михайлович гарантировал финансовую поддержку всех программ с участием регионального финансирования.

Детская площадка в Красном Бору

По результатам отчёта местные депутаты оценили работу администрации на удовлетворительно.

Константин КАШИН
Фото Виктора БАРТЕНЕВА, Ольги ВОЛГИНОЙ и из архива администрации Подпорожского района

Рок-группа «Кавер-Ля#»

Начало в номере 5

Николаю Абрамову посвящается

ПРЕДИСЛОВИЕ

Вепсский поэт Николай Абрамов для многих исследователей его творчества так и останется чудесной тайной географической и литературной вершин Ленинградской области, на которой, словно мифическое древо неугасимой жизни, вырос настоящий классик мирового масштаба. И чем дальше от нас будет печальная ночь окончания его земной жизни, тем менее точным будет его привычный для близких людей образ. А пока он не такой лакированный, как на доске почёта, в публикациях и в народной памяти, но колоритный и немного приоткрывающий ту самую тайну вепсского гения в маленькой деревне нашей прежней Олонии, что ведёт свою летопись в двадцать первом веке почти на стыке Ленинградской и Вологодской областей.

Став после смерти признанным классиком вепсской литературы, Николай и при жизни, опережая время, так называл себя с оттенком доброй иронии, чтобы уберечься от болезненных уколов критики, но при этом всегда мечтал стать своим для великих русских поэтов. Переводил их гениальные и глубокие по смыслам, отточенные до совершенства строки с особым рвением на родной язык предков, не знавших письменности, но владеющих образностью восприятия природной гармонии. Другим вепсским поэтам это было не под силу, а Николай, как ребёнок с любимой игрушкой, управлялся с близкими душе словами сразу на двух языках и по-детски радовался успеху и признанию в словотворчестве и в других ипостасях, предпочитая в разносторонних увлечениях литературу и визуальное искусство.

И не зря говорил писатель Михаил Зощенко, исследуя тайны восхождения на литературные вершины, что настоящее искусство должно быть выстраданным. Поэт Николай Абрамов за свои полвека с пятью годами испил чашу страданий до дна, на время исцеляясь материнским молоком в родной деревне и всё прощающим лучистым взглядом таких же наполненных страданием с самого детства глаз мамы Марии Алексеевны…

К 60-летию со дня рождения поэта коллективом Подпорожской библиотеки и исследователем его творчества Михаилом Васьковым подготовлен этот сборник воспоминаний о Николае Абрамове. Быть может, именно в нём получится с помощью тех, кто действительно знал его близко, отразить жизнь классика вепсской литературы такой, какой она и была на самом деле.

Пётр Васильев,
член Союза писателей России,
журналист, краевед

В предыдущем номере газеты «Свирские огни» № 5 от 12 февраля 2021 года мы начали публикацию фрагментов из сборника «Отраженье веси белой…», подготовленного под общей редакцией московского поэта и переводчика Михаила Васькова. Продолжаем знакомить наших читателей с воспоминаниями о Николае Абрамове, оставившем значительный вклад в развитие вепсского литературного языка. Все фотографии предоставлены Подпорожской центральной районной библиотекой.

АБРАМОВ НИКОЛАЙ ВИКТОРОВИЧ… НИКОЛАЙ… КОЛЯ… ЖУРНАЛИСТ… ПОЭТ… ПИСАТЕЛЬ… ФОТОГРАФ… АКТЁР… КРЕСТНИК…

Ты налей в кувшин
ключевой воды
и цветы положи любя.
А потом представь,
что цветут сады
для тебя цветут, для тебя!

Николай Абрамов

Предложение стать крёстной мамой было для меня неожиданным. Я не очень хорошо знала Николая и к тому же была недостаточно воцерковленным человеком. Но он проявил смекалку и настойчивость. Через несколько дней после этого разговора Т. С. Клеерова, председатель Комитета по делам национальной политики, пригласила меня в свой кабинет, где я увидела и без труда узнала родителей Коли.

Мария Алексеевна и Виктор Терентьевич приехали в Петрозаводск из деревни Ладвы Подпорожского района Ленинградской области. После доверительного разговора с ними, их просьбы стать крёстной их сына, наставления Татьяны Семёновны я согласилась. В принятии решения в первую очередь, конечно, сыграла возникшая симпатия к Марии Алексеевне и Виктору Терентьевичу.

«Какие славные родители!» – подумала я.

Николай крестился в Крестовоздвиженском Храме города Петрозаводска. Крестил его отец Георгий. При крещении случилась заминка: отцу Георгию необходимо было помазать колени Николая, а джинсы мешали этому. Николаю хватило силы разрешить эту проблему: джинсы «дали трещину», а на лице отца Георгия появилась улыбка.

Когда таинство свершилось, мы тепло поздравили крестника. Было это в 1994 году, Николаю исполнилось 33 года. Он был в возрасте Иисуса Христа.

В том же году вышла его первая книга, которую он назвал “Koumekümne koume (Тридцать три)”. Крещение Николая и выход его первого сборника стихов на вепсском языке практически совпали. Название книги, на мой взгляд, было не случайным.

Что поддерживало наши отношения на протяжении 22 лет? Думаю, что общие интересы, желание сделать всё возможное и невозможное для возрождения вепсского языка и культуры, любовь к поэзии вообще и в особенности к творчеству В. С. Высоцкого, безмерная любовь к своим родителям, любовь к своей малой родине, к своей большой стране, врождённое чувство справедливости и честности.

Многочисленные поездки Николая по стране, ближнему и дальнему зарубежьям вдохновляли его на творчество, наполняли новыми впечатлениями и идеями, о которых по возвращении он непременно делился со мной. Ему важно было знать моё мнение по всем вопросам. У него никогда не было слепого, восторженного отношения к Западу. Он всегда говорил: «В гостях хорошо, а дома лучше!»

У Николая был не наигранный, а настоящий патриотизм. Это мне очень импонировало. Иногда из поездок он привозил мне маленькие сувениры, он, как и я, был очень сентиментальным человеком.

Особо хочется отметить его любовь к творчеству В. С. Высоцкого. Подаренная мною книга «Нерв» была постоянно при нём. Коля мог читать стихи Владимира Семёновича и ночью, и днём, делал это небезуспешно. Дни же памяти Владимира Семеновича были особенными, мы, конечно, не спали: читали, смотрели, обсуждали, спорили... Он мечтал перевести стихи любимого поэта на родной язык и передать их в музей Высоцкого.

В 1999 году в издательстве «Периодика» (г. Петрозаводск) вышла его книга «Время журавлей», посвящённая родителям. В ней наряду с переводами стихов А. Пушкина, С. Есенина, Б. Пастернака, Н. Рубцова, Е. Евтушенко были и переводы стихов Владимира Семеновича. По просьбе крестника в декабре того же года во время моей командировки в Москву я передала эту книгу в музей. Позже Николай получил благодарность музея…

Мне посчастливилось видеть Владимира Семеновича Высоцкого живым, я бывала на спектаклях с его участием на Таганке. А в 1980 году в составе карельской делегации я была на Олимпиаде в Москве, в те дни, когда не стало Владимира Семёновича.

Мне удалось передать Коле мои ощущения не только от Олимпиады, но и от смерти Владимира Семёновича. Я помню лицо женщины, которое я увидела в пять часов утра, сев в трамвай недалеко от станции метро «Сокол». Она рыдала… На мой вопрос: «Могу ли я чем-то помочь?» женщина ответила: «Нет. Не стало Владимира Высоцкого…»

На протяжении многих лет он, как и я, был членом клуба любителей творчества В. С. Высоцкого, руководимого В. Н. Бириным, моим бывшим коллегой, прекрасным знатоком творчества Владимира Семёновича. Виктор Николаевич с большой симпатией относился к моему крестнику, часто беседовал с ним, удивляясь порой его детской наивности.

Мы многое делали вместе с Николаем: готовили его поэтические вечера, выставки фотографий,

Светлана Пасюкова и Николай Абрамов

юбилейные мероприятия, встречи с читателями, юными поэтами, участвовали в дискуссиях.

Николай был талантливым фотографом и журналистом. Это отражено и в его многочисленных фотоработах и очерках, вызывающих большой интерес у зрителей и читателей.

Меня поражало умение Николая видеть суть человека и суть событий. Он часто спрашивал у меня: «Светлана Петровна, вы знаете…?» И наши оценки часто совпадали, что, несомненно, его радовало. Я чувствовала его детскую ранимость и старалась его беречь. Но один раз мы с ним всё-таки поссорились.

Николай постоянно ругал меня за мою скромность. Накануне моего семидесятилетия в газете «Кодима» появилась статья обо мне и моя фотография в полстраницы. Мне это очень не понравилось, потому что считала это неуместным, нескромным. Об этом я сказала своему крестнику, одновременно похвалив журналистов газеты «Карьялан Саномат», где также была размещена моя фотография, но, на мой взгляд, соответствующая моему возрасту.

Он резко возразил и сказал, что это тоже его фотография, а выбор фото для вепсской газеты отвечает его видению меня, моей искренности, доброты, желания помочь другим людям.

Масло в огонь подлила Л. Я. Талья, сказав, что она будет ходить в течение месяца на работу и каждый день здороваться со мной, так как все газеты размещались на стендах издательства «Периодика». Искры летели во все стороны…. Через три дня мы помирились.

Николай не мог жить без своей матушки – Марии Алексеевны; своей деревни; речки, где он рыбачил; красоты своей малой родины. Особенно меня поражало его умение чувствовать и видеть красоту в самых обычных вещах.

Неоднократно, бывая у меня в гостях, он видел, насколько скромно я живу. Мы оба умели довольствоваться и восхищаться малым, жить без зависти. Всё это нас тоже объединяло.

Его многочисленные поездки и мой выход в отставку не разделили нас. Николай звонил мне из Швеции, Норвегии, Венгрии, Эстонии, с болота деревни Ладвы, где они с матушкой собирали клюкву, из деревни Каскесручья, где у него сломалась машина… Звонили и по его просьбе…

Чем ещё были эти годы для меня? Борьбой за его жизнь. Он был частью меня самой, частью моей жизни. Скажу, что это совсем нелегко, совсем непросто…

Когда в день прощания с Колей Марина Викторовна Никишина, директор Национальной библиотеки Республики Карелия, произнесла: «Не уберегли его…», я поняла, что моя борьба за его земную жизнь закончилась, и надо бороться, вернее, молиться за спасение его души.

Было ли у него предчувствие ухода? И да, и нет. В течение полугода его одолевала постоянная тревога. Неожиданно пропала его любимая кошка, он долго искал её и не находил места. Тревога, тревога, тревога, она не отпускала его…

Николая нет с нами, но живут его стихи, очерки, фотоработы, фильмы с его участием.

Большое спасибо его родителям – Марии Алексеевне и Виктору Терентьевичу, – что подарили нашей Республике Карелии, Ленинградской области, вепсскому народу такого талантливого человека – поэта! Николай стал родоначальником нашей вепсской поэзии…

Большое спасибо Марине Викторовне Никишиной, её коллегам, за то, что они создали очень благоприятную обстановку для его работы. Он здесь просто воскрес, у него была масса идей, Николай помнил, что Марина Викторовна, будучи заместителем главы Республики Карелии, в день празднования его 50-летия сказала, что он сделал для возрождения вепсского языка и культуры больше, чем все официальные структуры, вместе взятые. Николай очень уважал Марину Викторовну. Он многое ещё смог бы сделать…

Человек предполагает, а Бог располагает...

На каждой территории, в каждой поездке я старалась найти тех, кто смог бы помочь ему в кризисной ситуации. Мои друзья стали и его друзьями.

Большое спасибо сестре Николая Тае, Таисии Викторовне, которая на протяжении долгих лет также боролась за его жизнь. Спасибо Дмитрию – племяннику Николая, спасибо всем тем, кто помогал нам на протяжении многих лет: Нине Григорьевне Зайцевой, Марату Васильевичу Тарасову, Елене Ивановне Марковой, Владимиру Фёдоровичу Етоеву, Николаю Фомину, Светлане Плюхиной, Наталье Болотовой, Владимиру Даркичеву, Дмитрию Гридину, Петру Васильеву, Игорю и Наталье Бродским, Людмиле Зориной, Евгению Акимовичу Шорохову.

Особые слова благодарности Галине Анатольевне Артемьевой, директору Подпорожской центральной районной библиотеки, и её сотрудникам за многолетнее сотрудничество с Николаем Викторовичем и за сохранение его памяти.

23 января 2016 года Николая не стало. Он не дожил двух часов до своего 55-летия. Похоронен в родной деревне Ладве Подпорожского района Ленинградской области. Светлая память о нём живёт в наших сердцах.

Дорогие друзья, земляки и соплеменники, читайте книги Николая Викторовича Абрамова! Я надеюсь, что среди выпускников школ, вузов будут и журналисты, и поэты, и композиторы, пишущие песни на стихи Николая, настоящие патриоты своей малой Родины.

Светлана Петровна Пасюкова,
член правления КРОО
«Общество Вепсской культуры»,
заслуженный учитель Карелии

* * *

ПОРТРЕТ ПОЭТА БЕЗ РЕТУШИ

Мы впервые встретились с Николаем Абрамовым ещё в двадцатом веке на радиостудии «Лодья», в которую он пришёл с красивой юной поклонницей, каких было у талантливого и добродушного поэта в жизни немало. Мы скрестили в тот первый день шпаги взаимного интереса, с первого знакомства ощутив схожесть в восприятии действительности и творческих процессов, поэтому наше дружеское общение и творческое сотрудничество растянулись почти на два десятилетия.

Я видел его глубокую печаль на похоронах утонувшего в деревенском озере отца. На том самом берегу, у которого он перевернулся на лодке-долблёнке, мы с Николаем через несколько лет окунались в озеро после парилки, а когда к нам неожиданно присоединились тёмные по цвету кожи гости из Южно-Африканской Республики, возникла и была блестяще реализована идея с представлением обнажённого поэта белой веси, так проникновенно и мелодично читающего свои стихотворные строки, что африканцы были в восторге. Так спонтанно на географической вершине Ленинградской области, в родной деревне классика вепсской литературы, случился поэтический успех межконтинентального уровня.

Запомнилась и другая наша баня. В тот вечер мороз в Ладве достигал минус сорока пяти градусов, поэтому даже в одежде на свежем воздухе было зябко. Но на предложение авторов телепрограммы «Письма из провинции» федерального телеканала «Культура» показать, как вепсы парятся в бане, окунаясь в снег, Николай охотно согласился, хотя до этого даже в мягкую погоду в холодном снегу не купался. Протопил он свою баньку по просьбе оператора не шибко, чтобы объектив камеры не запотевал, так что пришлось нам выскакивать на крепкий мороз голыми без достаточного прогрева. Испытание это стало суровым. Когда понадобился третий дубль, Николай твёрдо сказал, что выскакивает на мороз в последний раз. Потом нас записывали уже на тёплой печке, которая припекала снизу, как горячая сковорода. Именно тогда Коля, с глубокой нежностью поглядывая на маму, потрясающе по интонации прочитал посвящённое ей стихотворение «Молоко», которое украсило всю программу. Я любовался его почти младенческой нежностью к матери, к которой он стремился после странствий и рабочих будней, в тяжкие дни запоев, всю свою жизнь. С ней он радостно делился своими творческими успехами, словно удачным уловом на любимой с детства реке Ояти.

Ещё одна наша баня была общественной. И в ней пронизывающе до костей проявилось недопонимание на грани презрения со стороны земляков к великому поэту малого народа. Николай потому и казался кому-то порой хвастливым, что хотел искренне доказать рядом живущим людям, что он не такой, как все, что ему больно быть в их глазах «гадким утёнком» со светлой душой израненного нападками белого лебедя. Когда у него случались тяжкие и длительные запои, близкие люди терпеливо старались ему помочь и принять это временное забытьё, как хронический недуг, а другие ухмылялись, издевались и презирали. Вот и в той памятной бане бедный Коля по ошибке присел в парилке на чужой коврик. И столько было злобы и презрения в глазах и словах хозяина этой тряпицы, что мне пришлось сказать ему, что он ещё будет стыдиться.

Стыдиться надо бы и другим людям, которые при жизни поэта наносили ему душевные раны, не пуская на сцену, выгоняя с работы, не выплачивая ему положенный гонорар и очерняя его злыми словами. Но Бог нам всем судья, ведь классик вепсской литературы Николай Абрамов от этих душевных ран становился только более глубоким поэтом, высекающим в страданиях лучшие слова на родном и на русском языках.

С юности он не мог забыть историю своей несчастливой любви, она напоминала ему и физически – хромотой и болью искалеченной ноги. Видимо, потому, до самого последнего своего дня на этой земле, пытался доказать той, не принявшей его большую и вечную любовь, что самые лучшие красавицы готовы принять его ухаживания. И действительно, лишь стоило поэту начать вслух делиться своим поэтическим богатством, представительницы прекрасной половины человечества очаровывались им. Наблюдал это волшебство нередко, а на всемирном конгрессе финно-угорских народов в Ханты-Мансийске мы даже устроили с ним необычный марафон с обниманием лучших красавиц…

Ещё одна настоящая страсть Николая, как представителя людей леса – рыбная ловля. Он старался ловить окуней со щуками и форелью в родной деревне, угощая потом рыбкой, приготовленной в маминой печи, друзей в разных городах.

Не забывал при этом и про чудесные мамины калитки с тем самым парным молоком, которое увековечил в своём стихотворении. Мы во время съёмок любительского кино таскали с ним крупных окуней на Онежском озере даже в те мгновения, когда наша лодка стала из-за течи тонуть. В азарте рыбака, наполненного страстью своего рода, Николая оторвать от вытягивания рыбы и при большом риске было невозможно.

Он был хорошим фотографом со своим видением окружающей красоты природы, не пропуская по возможности ни одной красивой женщины. В его фотоколлекции можно найти сотни интересных и притягивающих деталями фотографий. Поэтому и полюбил он киносъёмки любого уровня, от любительских до профессиональных, был готов отложить все дела, чтобы принять участие в очередном проекте. А первым был наш самодеятельный фильм «Армастан», рассказывающий зрителям о жизни вепсов, мир которых увлекателен и загадочен. Николай был так увлечён этим авторским проектом, что рассказывал о нём при любой возможности знакомым и в прессе. Именно тогда его даже стали звать в Карелии вепсским Депардьё за внешнее сходство. Коле это очень льстило, ведь он всегда старался в своём трепетном сердце совместить мировую культуру с душой потомков летописной веси. И это у него получилось!

Классик вепсской литературы постоянно стремился к знакомству со знаменитостями. Как ребёнок, радовался возможности пообщаться с поэтом Евгением Евтушенко, его похвале за мелодичность вепсской поэтики. Он любил рассказывать друзьям, что смог положить руку на плечо президенту Финляндии Тарье Халлонен, даже не осознавая, что этого политика через некоторое время общество забудет, а поэт Николай Абрамов уже навсегда занял первое место в литературе своего народа. Не случайно он говорил с другими великими поэтами мира, уже после их смерти, на тонком и глубоком по смыслам языке настоящей поэзии, для которой не существует границ во времени и пространстве.

Пётр Васильев,
член Союза писателей России,
журналист, краевед

Пётр Васильев и Николай Абрамов
(Фото из личного архива Петра Васильева)

Продолжение следует

О чём писала наша газета в 1946 году

●ВЫПУСК ГАЗЕТЫ «СВИРСКАЯ ПРАВДА» № 1 ОТ 1 ЯНВАРЯ

Истекший год войдёт в летопись социалистического государства и всего человечества как одна из ярких страниц. Он был годом победоносного завершения войны над фашистской Германией, он был годом сокрушительного разгрома японской военщины. Вместе с тем, нынешний год является и началом новой эры мирного социалистического строительства.

После победоносного завершения величайшей из войн, трудящиеся Подпорожского района, как и все советские люди, взялись за залечивание ран, нанесённых войной. В здоровом организме раны заживают быстро! Как ни тяжела была война, как ни велики были разрушения в районе, наши люди достигли серьёзных успехов в восстановлении разрушенного врагом хозяйства.

Полным ходом работает Ольховецкий завод, восстановлено пристанское хозяйство, строители Свири-2 хорошо подготовились к началу строительства Верхне-Свирской ГЭС. В районе возрождено 18 колхозов. Работают 23 школы, 2 больницы, в каждом сельском совете имеются медпункты и т. д.

Засучив рукава, наш народ неутомимо работает над дальнейшим подъёмом промышленности и сельского хозяйства – этой материальной основы благополучия советских людей. Мы горды своими достижениями, но мы знаем, как велики наши задачи.

Впереди – много работы. В нынешнем году нам предстоит большая работа по быстрейшему восстановлению промышленности, водного и железнодорожного транспорта, сельского хозяйства, культурных, жилищных условий трудящихся района.

Сейчас, готовясь к знаменательному дню, к выборам в Верховный Совет СССР, трудящиеся района работают с особым подъёмом. Они берут новые обязательства, направленные на досрочное выполнение всех производственных программ. В этом патриотическом подъёме с особой силой сказывается любовь советских людей к великой Матери-Родине, к советскому строю, большевистской партии.

На великие трудовые подвиги зовёт нас Родина, зовёт наш вождь товарищ Сталин. Пусть наступивший год будет годом новых блистательных побед на трудовом фронте на благо Родины. С новым победным годом, товарищи!

●ВЫПУСК ГАЗЕТЫ «СВИРСКАЯ ПРАВДА» № 5 ОТ 11 ЯНВАРЯ

Благодарим за тёплый приём

Бригада артистов Ленинградской Областной филармонии прибыла в Подпорожский район для того, чтобы дать концерт для участников районного предвыборного совещания.

С большим вниманием и заботой были встречены артисты работниками Райкома партии. Они создали все условия для лучшего проведения культурного мероприятия.

От имени всей бригады я благодарю Райком партии и Исполком Райсовета за тёплый приём.

М. Славина, уполномоченный
Ленинградской Государственной Областной филармонии.

ВЫПУСК ГАЗЕТЫ «СВИРСКАЯ ПРАВДА» № 6 ОТ 13 ЯНВАРЯ

Трудовой подъём строителей

Новыми трудовыми успехами отмечают эти дни строительные бригады участка основных сооружений Свири-2. Бригада плотников-женщин т. Савкиной, взяв обязательство в честь предстоящих выборов, повысила в январе производительность труда до 148 процентов. Бригада тов. Романовой на заготовке материалов ежедневно выполняет норму на 130 процентов.

Молодой столяр тов. Чаблин, взяв обязательство в честь выборов в Верховный Совет СССР, выполняет свыше 1,5 норм.

Демобилизованные фронтовики т. т. Трусов и Макаршин, недавно вернувшиеся обратно к своей любимой профессии – столярному верстаку, являются передовиками социалистического соревнования. Они выполняют по 1,5-2 нормы ежедневно.

Лучшие люди Свири-2 т. т. Михайлова, Петрова, Гавроева на ремонте пекарни работали по две смены беспрерывно и досрочно закончили все малярные работы.

Сейчас строители взяли новые обязательства. Они хотят встретить день выборов в Верховный Совет СССР новыми производственными подарками, быть достойными наших кандидатов т. т. А. Н. Косыгина и В. М. Бубляевой.

Бригада мастера Ильина обязалась к 15 января построить 4 отеплённых водопроводных колонки с тем, чтобы обеспечить доброкачественной водой население Соцгородка.

Бригада мастера т. Германова обязалась к 16 января закончить постройку образцового общежития для строителей Свири-2.

А. Николаев

●ВЫПУСК ГАЗЕТЫ «СВИРСКАЯ ПРАВДА» № 8 ОТ 18 ЯНВАРЯ

Наша область и впредь будет передовой

Наша Ленинградская область одержала славную победу. Разделяя радость со всеми колхозниками нашей области, колхозники сельхозартели «Путь к новой жизни» Шеменского сельсовета знают, что достигнутые успехи – это не предел. Что нужно ещё самоотверженнее трудиться, добиваться новых успехов в сельском хозяйстве.

Вступив социалистическое соревнование в честь выборов в Верховный Совет СССР, шеменские колхозники взяли на себя социалистические обязательства. Они обязуются отремонтировать к 10 февраля весь сельхозинвентарь, тщательно подготовить семена, вывезти на поля 2300 возов навоза.

Колхозники по-боевому приступили к выполнению своих обязательств. Полным ходом идёт ремонт инвентаря, на поля ежедневно вывозятся десятки возов навоза, ведётся сбор золы. Шеменские колхозники стремятся работать по-стахановски, чтобы Ленинградская область по-прежнему была передовой.

П. Сидорова

●ВЫПУСК ГАЗЕТЫ «СВИРСКАЯ ПРАВДА» № 20 ОТ 15 ФЕВРАЛЯ

С величайшим подъёмом и воодушевлением встретили трудящиеся Советского Союза историческую речь И. В. Сталина – великого вождя, отца и учителя советского народа.

От всего сердца

И в одиночку и целыми группами шли избиратели к пункту голосования. Было ещё 3 часа ночи, а уже на Важинском избирательном участке собралось 100 избирателей. К 6 часам утра их было уже 400.

Каждый хотел проголосовать первым. Первой получила бюллетень депутат Важинского сельсовета Прасковья Андреевна Королёва. Затем подошла к избирательной урне Мать-Героиня Евдокия Гавриловна Соловьёва, вырастившая и воспитавшая 10 детей. Третьим проголосовал лучший стахановец Свирской судоверфи плотник тов. Юрьев. Его производительность труда не ниже 200 процентов.

Кругом радостные и счастливые лица. Люди поздравляли друг друга с праздником.

10 часов утра. Но поток людей всё движется и движется к избирательной урне. Здесь молодые рабочие и служащие лесокомбината, старики, демобилизованные воины, недавно вернувшиеся в свои дома, к своим семьям.

В зале ожидания играет музыка, открыт буфет, в детской комнате дежурит воспитательница.

Граждане, исполнившие свой долг, гуляют по улицам, некоторые уходят в зал, где должен состояться концерт художественной самодеятельности учащихся Важинской семилетней школы. Этот радостный день надолго запомнят жители села Важины.

Участвуют и побеждают

В городе Олонце Республики Карелии 6 февраля были подведены итоги IV Открытого республиканского конкурса юных исполнителей эстрадной песни «Детвора». В нём приняли участие 47 вокалистов из Карелии и Ленинградской области. Наш город на этом конкурсе представляла вокальная студия «Мелодия» под руководством Анастасии Слизкиной. Участников оценивало компетентное жюри.

В ходе творческих испытаний каждый участник исполнил по две вокальные композиции. По результатам лауреатом второй степени стала Варвара Кадацких, Кристина Богданова – дипломантом третьей степени, а Екатерина Базунова и Александра Гаранина были награждены дипломами участников фестиваля.

Руководитель коллектива Анастасия Слизкина отмечена благодарственным письмом за профессиональное мастерство и преданность своему делу.

Желаем нашим артистам дальнейших творческих побед и новых свершений!

На радость детворе

На сцене Подпорожского культурно-досугового комплекса 11 и 14 февраля была показана музыкальная сказка «Оранжевый ёжик». Эта яркая и весёлая история рассказывает юным зрителям о дружбе и взаимовыручке, учит помогать слабым и не бросать в беде товарищей. Герои по-разному проходят испытания, которые им выпадают. В конце сказки, конечно же, побеждает добро и дружба. Приятно было видеть маленьких зрителей вместе со своими родителями. По тому, как тепло и радостно зрительный зал встречал артистов, можно было понять, что зрители соскучились по ярким мероприятиям на сцене Подпорожского КДК.

После спектакля

Антонина ГЕРАСИМОВА
Фото из архива Подпорожского КДК

В шаге от призового места

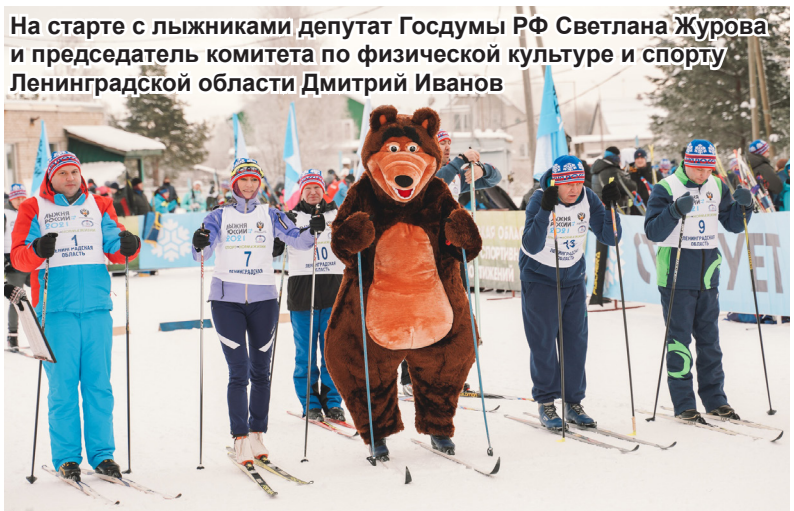

На старте с лыжниками депутат Госдумы РФ Светлана Журова и председатель комитета по физической культуре и спорту Ленинградской области Дмитрий Иванов

Открытая Всероссийская массовая лыжная гонка «Лыжня России-2021» в Ленинградской области прошла 13 февраля в Лодейном Поле на базе детско-юношеской спортивной школы. В традиционных соревнованиях, несмотря на сильный мороз, приняли участие команды из всех муниципальных образований 47 региона. Общее количество участников составило более 500 человек, из них около двух десятков представляли Подпорожский район. В рамках этих соревнований состоялся и второй этап Кубка губернатора Ленинградской области. В отсутствии Савелия Сафина представителям сильного пола побороться за медали не удалось. Лучшим из подпорожских участников стал Савелий Цветков, занявший седьмое место среди юношей 13-14 лет. Среди ребят 15-16 лет Владислав Амосков финишировал на 13 позиции. Среди подпорожских мужчин лучшее время показал Михаил Сергеев, занявший 11 место.

Подпорожской студентке Анастасии Александровой среди женщин не хватило чуть-чуть, чтобы зацепиться за медаль, на финише она оказалась четвёртой. У девушек Лидия Турчина и Александра Радионова в своих возрастных группах показали седьмой результат.

Среди участников соревнований был и 73-летний Анатолий Ханеев. Анатолий Афанасьевич стартовал в группе старше 40 лет. Естественно, в споре с более молодыми соперниками рассчитывать на медали не приходилось, но 21 место впереди двух десятков зрелых мужчин – результат вполне достойный для ветерана лыжных гонок.

Фото Александра Костина

Рейтинг ГТО в Подпорожье

Центр тестирования Всероссийского физкультурно-спортивного комплекса «Готов к труду и обороне» города Подпорожья запускает «Рейтинг ГТО-2021». Новый проект состоит из двух периодов. Первый пройдёт с февраля по май и будет включать в себя четыре этапа. Открывают новый сезон учащиеся подпорожских школ №№ 3 и 8 бегом на лыжах 16 февраля. Мероприятия планировалось провести прямо во время уроков физкультуры, если позволит погода и не будет сильного мороза. Затем судьи по договорённости с образовательными организациями продолжат приём зачётов в школах района. В марте запланирован приём зачётов по плаванию и стрельбе из электронного оружия. Мы уже сообщали нашим читателям, что именно стрельба помешала сборной Подпорожского района успешно выступить на Областном зимнем фестивале ГТО. Надеемся, что в Центре тестирования обратят внимание на дополнительную подготовку по этому виду программы. В апреле будут сдаваться нормативы по общефизической подготовке, включающие в себя отжимание, подтягивание, прыжки, челночный бег, упражнения на пресс и гибкость. В мае состоятся забеги на длинную и короткую дистанции, которые и подведут итог первого периода. Второй период начнётся в сентябре и продлится по декабрь этого года. Программа будет включать те же нормативы. Школьникам предстоит насыщенный спортивный год, а наградами станут значки ГТО соответствующих степеней и дополнительные призы от Центра тестирования по итогам «Рейтинга ГТО». Редакция постарается оперативно информировать читателей о ходе реализации нового проекта.

Клим КАШТАНОВ

В Шондовичах – новая часовня, а в Немже открыли магазин

После освящения часовни в деревне Шондовичи

В конце прошлого года в деревне Шондовичи Винницкого сельского поселения освятили новую часовню Покрова Пресвятой Богородицы. Её построили недавно взамен утраченной. У истоков этого благого дела стояли местные жительницы Елена Брендоева и Нина Лукина. К ним присоединились неравнодушные люди.

В начале пути по возрождению часовни Нина Викторовна и Елена Викторовна обратились к винницкому депутату и предпринимателю Сергею Ольшину, который нашёл спонсора в лице Натальи Вадимовны Челидзе. Так появились лес, пиломатериалы и кровля для часовни. На объявленный сбор средств на восстановление часовни откликнулись не только местные жители, но и те, кто родился и вырос в вепсской деревне, а сейчас находится далеко от своей малой родины. Из собранных пожертвований оплатили работу бригады Василия Анушкина. Рабочие поставили сруб в селе Винницы. После, при содействии главы администрации Винницкого сельского поселения, сруб был перевезён в Шондовичи. К сбору часовни приступили Иван Фадеев, Андрей Ольшин и Виталий Шокшинский. Им местные жители благодарны особенно, ведь мужчины безвозмездно довели часовню до совершенства. Оставшиеся средства потрачены на приобретение икон и церковных принадлежностей.

Отметим, то в деревне Немже тоже поставили новую часовню. Её освятили в канун Рождества. А в конце января в деревне, после продолжительного перерыва, открылся магазин. Этого события местные жители ждали долго. Ещё в конце декабря они обратились к местным депутатам. Народные избранники не оставили призыв о помощи без внимания, и совместно с представителями местной администрации инициировали встречу жителей деревни с руководством райпо. На этой встрече и было принято решение вновь открыть магазин.

Татьяна АНТОНОВА
Фото Нины ЛУКИНОЙ

Красота карельской росписи

Подпорожским детям дали мастер-класс по карельской живописи

В Подпорожском краеведческом музее проходит выставка Любови Егоровой «Древо жизни», которая посвящена карельской росписи. Полюбоваться народным творчеством можно будет до конца февраля. В рамках выставки в прошлую пятницу Любовь Владимировна провела мастер-класс по карельской росписи для учащихся художественного отделения Подпорожской детской школы искусств. Ребята с интересом узнавали об элементах и особенностях росписи, сами попытались передать красоту в работах под руководством мастера. С виду простой карельский узор с растительными мотивами, которым было принято украшать предметы быта, с первого раза поддался не всем. Чтобы на листке «распустились» пионы или тюльпаны, нужно научиться правильно держать кисточку, следить за густотой краски, а главное, не боятся пробовать и экспериментировать.

«Карельская роспись, если посмотреть на работы мастеров в этой технике, содержит природные цвета Онежского озера, леса, диких ягод и трав. В моих работах отражается часть меня и моя связь с родным краем. Роспись – это хобби, которое меня вдохновляет, помогает сохранять хорошее настроение. Это общение с разными людьми, которое так важно в современном мире. Ученики часто подсказывают мне новые идеи, цветовые решения, что помогает не стоять на месте и постоянно развиваться. Например, чтобы сделать роспись более современной я стала использовать яркие краски, которые ранее в карельской росписи не присутствовали.

Надо признать, что мои работы не так легко вписать в современный интерьер, но они всё равно находят своих поклонников, даже за рубежом, в таких странах как Испания, Аляска.

Когда мне исполнилось 37 лет, я возраста не скрываю, я задумалась, почему рисую только для себя, и не делюсь своим мастерством с другими. Так и возникла идея по проведению мастер-классов. Вы спросите, кому интересней на занятиях? Отвечу: взрослым, так как им эта тема ближе, а дети не видят перспектив, не видят смысла. Но не надо забывать, что в жизни всё может пригодиться, главное, у человека должна быть правильная мотивация независимо от вида деятельности.

Я веду различные возрастные группы, также занимаюсь волонтёрской деятельностью. Хотелось бы отметить моих учеников старшего возраста 60-80 лет – вы не представляете, как им важно творить, выражать себя, а главное – не чувствовать себя одинокими, общаться и получать признание.

В вашем городе это моя первая выставка. Я признательна директору Подпорожского краеведческого музея Надежде Сафоновой и всему коллективу музея за теплый приём, что приняли мою выставку и позволили провести мастер-классы по росписи, это помогает приобщать людей к традициям русского Севера, которые из-за недостаточной поддержки могут исчезнуть. Сейчас мастеров, занимающихся карельской росписью, осталось мало», – рассказала Любовь Егорова.

В ближайших планах у художницы посетить туристическую деревню Верхние Мандроги.

Антонина ГЕРАСИМОВА
Фото автора

Подпорожский завод МЖБК –

Подпорожский завод МЖБК приближается к своему очередному юбилею. В следующем году одному из флагманов промышленного производства района исполнится 65 лет. Давайте вспомним основные вехи истории Подпорожского завода МЖБК и узнаем о его современном положении и планах на будущее.

Юрий Кучеров, директор Подпорожского завода МЖБК

ИЗ ИСТОРИИ

Строительство предприятия началось в далёком 1955 году, а через два года был произведён запуск первой производственной линии, тогда ещё Погринского завода мостовых железобетонных конструкций. Первой продукцией молодого предприятия стал выпуск железобетонных опор контактной сети электрификации железной дороги. Вскоре первая опытная мостовая конструкция, выполненная на заводе, выдержала все испытания на отлично. Продукция предприятия получила на Выставке достижений народного хозяйства СССР в Москве диплом 2-й степени, сотрудники завода также были награждены медалями ВДНХ.

Год от года возрастали производственные мощности Подпорожского завода, умножалось количество наименований выпускаемой продукции. У предприятия появилась основная специализация – выпуск мостовых пролётных строений. Продукция Подпорожского завода должна была обеспечить потребности в мостовых конструкциях не только для Северо-Запада, но и всей европейской части страны. Расширялись и модернизировались цеха предприятия, более совершенное оборудование позволяло расширять ассортимент производства для строительства различных объектов. География распространения продукции завода оказалась очень обширна: от Калининграда до Сахалина по параллели, и от Кольского полуострова до солнечной Грузии по меридиану. История завода изобилует примерами взаимодействия и надёжного партнёрства с мостостроительными организациями Москвы, Санкт-Петербурга, Тюмени, Мурманска, Калининграда, Екатеринбурга и многими другими. Предприятию пришлось преодолевать и кризисные времена, но всегда Подпорожский завод МЖБК оставался символом надёжности и стабильности, как и производимый им бетон и мостовые конструкции.

СОВРЕМЕННОЕ СОСТОЯНИЕ ЗАВОДА

Юрий Кучеров руководит Подпорожским заводом МЖБК с 2006 года. Юрий Михайлович рассказал, чем живёт предприятие сейчас:

«Завод продолжает сохранять традиции высокого качества своей продукции с одновременным расширением ассортимента производства, число наименований выпускаемого давно перевалило за сотню. Рынок потребовал от коллектива предприятия научиться гибко реагировать на спрос: так, помимо изготовления железобетонных изделий для мостов, путепроводов и дорожных эстакад была освоена продукция для строительства других инженерных сооружений. Не отказывается завод и от индивидуальных заказов».

Постоянно идёт обновление материально-технической базы. Так, в прошлом году были смонтированы два новых крана грузоподъёмностью в 32 тонны каждый. Совместными усилиями они обеспечивают съём с опалубки и погрузку балок длиной до 33 метров и весом более 60 тонн на телеги для выдачи продукции из цеха. Проектируются новые стенды для предварительно напряжённых балок. Приобретаются новые формы для изготовления центрифугированных свай. Каркасно-сварочная машина КСМ-600, предназначенная для сборки объёмных арматурных каркасов, является собственной разработкой инженеров Подпорожского завода. Она позволяет быстро и качественно производить цилиндрические арматурные каркасы с использованием системы высокоскоростной автоматической сварки.

«Ключевое требование, предъявляемое к нашей продукции – неизменно высокое качество. Изготовление мостовых железобетонных изделий представляет собой технологически сложный, чётко регламентируемый и отлаженный процесс производства, в котором все подразделения эффективно взаимодействуют друг с другом. На предприятии действует аттестованная испытательная лаборатория, а контроль качества продукции на всех этапах изготовления осуществляется независимой мостовой инспекцией», – рассказал редакционной группе Юрий Кучеров.

Заслуги предприятия по итогам прошлого года были отмечены на зимней ассамблее Ленинградской областной торгово-промышленной палаты. В номинации «Цифровая трансформация бизнеса» Подпорожский завод МЖБК стал победителем традиционного ежегодного конкурса «Бизнес, развивающий регион», за внедрение новых информационных систем бухгалтерского учёта. В этом году ведутся работы по обновлению систем безопасности на производстве.

Гарантией стабильной работы предприятия стал заключённый в этом году многолетний контракт с мостостроителями новой автомобильной переправы через Свирь на поставку товарного бетона. Контракт предусматривает ежемесячные поставки бетона на стройку в объёме 800 кубометров. С этой целью был специально модернизирован бетонно-растворный узел. Ранее мощность узла составляла 15 кубометров бетона в час, теперь же производительность повысилась до 50 кубометров. Есть, правда, у современных технологий и свои минусы. Прежде на обслуживание этого участка привлекалось 20 человек, теперь со всеми операциями могут справляться и четверо, но работает шестеро. Совместно с московской компанией «Евротрансстрой» была освоена технология непрерывного бетонирования мостовых свай. В процессе задействуются сразу шесть тягачей, обеспечивающих подвоз бетона для заливки, чтобы раствор лился сплошным потоком. Сразу 275 кубометров бетона только для одной из свай, а всего их будет 11. Дополнительные трудности добавляют мороз и необходимость отправки бетона на правый берег.

Впрочем, коллектив предприятия никогда не боялся слож-

«Прочность на века»
– девиз Подпорожского завода МЖБК

Вязка арматуры

флагман районной промышленности

Загрузка песка и щебня

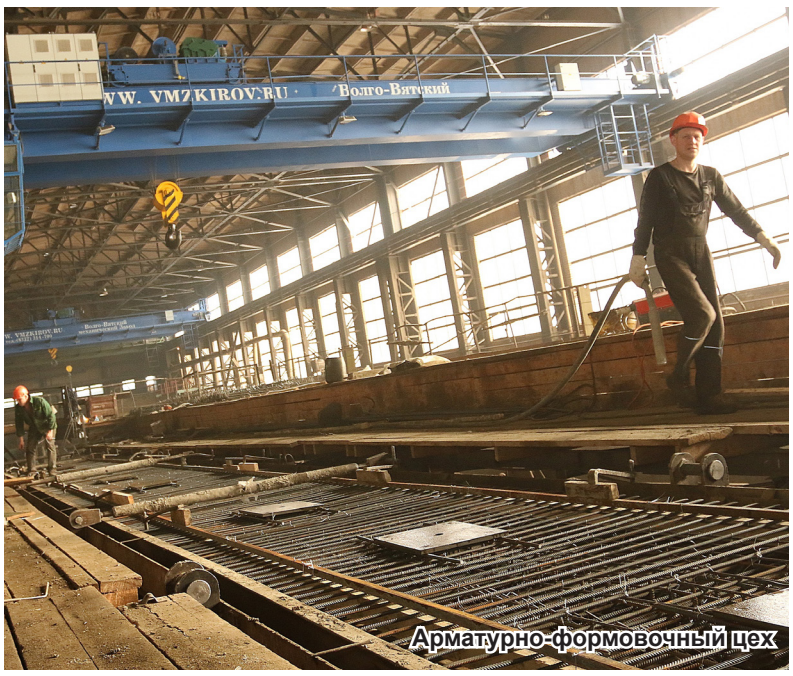

Арматурно-формовочный цех

ностей в своей работе. Удалось сохранить основной костяк работников, который сейчас составляет 226 человек. Оптимизация производства и недозагрузка промышленных мощностей предприятия сказалась на количестве рабочих мест. В былые годы на заводе работало свыше 300 человек.

Для уверенной работы предприятия важную роль играет портфель заказов, который на данный момент сформирован в объёме порядка одной тысячи кубометров бетона в месяц, но этого недостаточно. Производственные мощности легко допускают увеличение производства до 1 500 кубических метров, тогда можно было бы создавать новые рабочие места и привлекать людей дополнительно. Соответственно увеличилась бы и заработная плата. Стоит отметить, что на Подпорожском заводе активно действует профсоюзная организация, заключён многостраничный коллективный договор, чётко прописывающий все условия труда и дополнительные социальные гарантии со стороны предприятия, в их числе выплаты заработной платы два раза в месяц, медицинское обслуживание, питание в заводской столовой, проведение спортивных и развлекательных мероприятий. В соревнованиях по волейболу и настольному теннису, организуемых с помощью администрации завода, участвуют как действующие сотрудники, так и ветераны производства, вышедшие на законный отдых.

Мостостроение – это самая сложная и ответственная составляющая строительной отрасли.

ПРОИЗВОДСТВЕННЫЕ ПЛАНЫ

Главное для Подпорожского завода МЖБК – это увеличение портфеля собственных заказов, который позволит полностью загрузить производственные мощности. С этой целью ведутся переговоры со строителями на поставку бетонных свай для нового автомобильного моста через Свирь. Интерес вызывает сотрудничество с энергетиками, у которых среди российских производителей наиболее приемлемо использование именно продукции Подпорожского завода по требованиям новой технологии для опор линий электропередач. В перспективах – обновление собственного парка специального транспорта. К сожалению, хотя в Ленинградской области и кипят многочисленные строительные работы, возводимые объекты мостостроения в Северо-Западном регионе можно по пальцам пересчитать, что отражается на деятельности уникального подпорожского завода.

Директор завода Юрий Кучеров высказал мнение, что в год Металлического Быка, который покровительствует всем умеющим трудиться, предприятие сможет реализовать свои производственные планы и достойно подготовиться к юбилею.

Ольгерд СВИРСКИЙ
Фото Виктора БАРТЕНЕВА

Оператор бетоносмесительного цеха

Сварка арматуры

Бетоносмесительный цех

Программа телевидения
с 22 по 28 февраля

Понедельник, 22 февраля

ПЕРВЫЙ КАНАЛ
06.00, 10.00, 15.00 НОВОСТИ
06.10 Д/С «РОССИЯ ОТ КРАЯ ДО КРАЯ» 12+
06.55 Т/С «КРЕПКАЯ БРОНЯ» 16+
10.20 Х/Ф «ЭКИПАЖ» 12+
13.00, 15.20 Т/С «ДЖУЛЬБАРС» 12+
21.00 ВРЕМЯ
21.20 Х/Ф «КАЛАШНИКОВ» 12+
23.15 Х/Ф «ТУРЕЦКИЙ ГАМБИТ» 12+
01.35 Д/Ф «ПРЕРВАННЫЙ ПОЛЁТ ГАРРИ ПАУЭРСА» 12+
02.25 «МУЖСКОЕ / ЖЕНСКОЕ» 16+
03.55 «ДАВАЙ ПОЖЕНИМСЯ!» 16+
04.35 «МОДНЫЙ ПРИГОВОР» 6+

НТВ
04.55 «НОВЫЕ РУССКИЕ СЕНСАЦИИ» 16+
05.45 Х/Ф «НЕПРОЩЁННЫЙ» 16+
08.00, 10.00, 16.00, 19.00 СЕГОДНЯ
08.20 «ГОТОВИМ С АЛЕКСЕЕМ ЗИМИНЫМ» 0+
08.50 «ПОЕДЕМ, ПОЕДИМ!» 0+
09.25 «ЕДИМ ДОМА» 0+
10.20 «ПЕРВАЯ ПЕРЕДАЧА» 16+
11.00 «ЧУДО ТЕХНИКИ» 12+
11.50 «ДАЧНЫЙ ОТВЕТ» 0+
13.00 «НАШПОТРЕБНАДЗОР» 16+
14.05 «ОДНАЖДЫ...» 16+
15.00 «СВОЯ ИГРА» 0+
16.20, 19.25 Т/С «ЛИХАЧ» 16+
00.00 «КВАРТИРНИК НТВ У МАРГУЛИСА» 16+
01.20 Х/Ф «ТЕЛОХРАНИТЕЛЬ» 16+
04.20 Д/Ф «ДВЕ ВОЙНЫ» 16+

РОССИЯ 1
05.00 Х/Ф «ЛЮБОВЬ НА ЧЕТЫРЁХ КОЛЁСАХ» 12+
07.00 Х/Ф «УКРОЩЕНИЕ СВЕКРОВИ» 12+
09.20 «ПЯТЕРО НА ОДНОГО»
10.10 «СТО К ОДНОМУ»
11.00, 20.00 ВЕСТИ
11.30 Х/Ф «НОВЫЙ МУЖ» 12+
15.35 «ПЕТРОСЯН-ШОУ» 16+
18.00 Х/Ф «ОПЕРАЦИЯ «Ы» И ДРУГИЕ ПРИКЛЮЧЕНИЯ ШУРИКА» 6+
20.45 ВЕСТИ. МЕСТНОЕ ВРЕМЯ
21.00 Х/Ф «НОВАЯ ЖИЗНЬ МАШИ СОЛЁНОВОЙ» 12+
01.35 Х/Ф «ПРИЛИЧНАЯ СЕМЬЯ СДАСТ КОМНАТУ» 12+

ПЕТЕРБУРГ 5
05.00, 05.40, 06.25, 07.10, 08.00, 08.55, 09.50, 10.50, 11.40, 12.40, 13.35, 14.30, 15.25 Т/С «МОРСКИЕ ДЬЯВОЛЫ 2» 12+
16.20, 17.20, 18.20, 19.20, 20.15, 21.15, 22.15, 23.15 Т/С «МОРСКИЕ ДЬЯВОЛЫ 3» 12+
00.15, 01.05, 02.00, 02.50, 03.35, 04.15 Т/С «ОПЕРА. ХРОНИКИ УБОЙНОГО ОТДЕЛА» 16+

РОССИЯ К
06.30 Д/С «МАЛЕНЬКИЕ КАПИТАНЫ»
07.30 М/Ф «ЗАГАДОЧНАЯ ПЛАНЕТА», «ШАЙБУ! ШАЙБУ!», «МАТЧ-РЕВАНШ», «МЕТЕОР» НА РИНГЕ»
08.45, 00.05 Х/Ф «ЗАЛИВ СЧАСТЬЯ»
10.10 «ОБЫКНОВЕННЫЙ КОНЦЕРТ»
10.40 «РУССКИЙ ПЛАКАТ»
10.55 Х/Ф «ДАЛЕКО ОТ МОСКВЫ»
12.40, 01.30 Д/Ф «ОПАСНЫЕ СВЯЗИ. ДРУЗЬЯ И ВРАГИ В ДИКОЙ ПРИРОДЕ»
13.35 Д/С «ПЕРВЫЕ В МИРЕ. БОЕВАЯ РАКЕТА ЗАСЯДКО»
13.50 АКАДЕМИЧЕСКИЙ ОРКЕСТР РУССКИХ НАРОДНЫХ ИНСТРУМЕНТОВ ИМ. Н. Н. НЕКРАСОВА
15.05 Д/Ф «САМСОН НЕПРИКАЯННЫЙ»
15.45 ИСКАТЕЛИ. «ТАЙНА «СТРАНСТВУЮЩИХ» РЫЦАРЕЙ»
16.35 Х/Ф «ПРОЩАНИЕ СЛАВЯНКИ»
18.00 СПЕКТАКЛЬ «НЕ ПОКИДАЙ СВОЮ ПЛАНЕТУ»
19.35 Д/Ф «ДЕЛО ГРАЖДАНИНА ЩЕКОЛДИНА»
21.10 Х/Ф «МУЖЧИНА, КОТОРЫЙ МНЕ НРАВИТСЯ»
23.00 «THE DOORS». ПОСЛЕДНИЙ КОНЦЕРТ
02.20 М/Ф ДЛЯ ВЗРОСЛЫХ «ПЕРЕВАЛ»

МАТЧ ТВ
06.00 СМЕШАННЫЕ ЕДИНОБОРСТВА. FIGHT NIGHTS. НИКИТА КРЫЛОВ ПРОТИВ ФАБИО МАЛЬДОНАДО 16+
07.00, 08.55, 11.25, 14.00, 16.50, 19.25, 22.00 НОВОСТИ
07.05, 11.30, 14.05, 16.30, 19.30, 00.45 ВСЕ НА МАТЧ! 12+
09.00 М/Ф «МАТЧ-РЕВАНШ» 0+
09.20 М/Ф «СПОРТЛАНДИЯ» 0+
09.35 Х/Ф «ДОБРО ПОЖАЛОВАТЬ В ДЖУНГЛИ» 12+
11.55 ФУТБОЛ. БЕТСИТИ КУБОК РОССИИ 1/8 ФИНАЛА. «УФА» - «УРАЛ» (ЕКАТЕРИНБУРГ) 0+
14.25 ФУТБОЛ. БЕТСИТИ КУБОК РОССИИ 1/8 ФИНАЛА. «ХИМКИ» (МОСКОВСКАЯ ОБЛАСТЬ) - «КРЫЛЬЯ СОВЕТОВ» (САМАРА) 0+
16.55 Х/Ф «ПОДДУБНЫЙ» 6+
19.55 БАСКЕТБОЛ. ЕВРОЛИГА. МУЖЧИНЫ. «ЗЕНИТ» (РОССИЯ) - «МИЛАН» (ИТАЛИЯ) 0+
22.10 «ТОТАЛЬНЫЙ ФУТБОЛ» 12+
22.40 ФУТБОЛ. ЧЕМПИОНАТ ИТАЛИИ. «ЮВЕНТУС» - «КРОТОНЕ» 0+
01.45 Д/Ф «Я - АЛИ» 16+
04.00 БАСКЕТБОЛ. ЧЕМПИОНАТ ЕВРОПЫ-2022. МУЖЧИНЫ. ОТБОРОЧНЫЙ ТУРНИР. РОССИЯ - ЭСТОНИЯ 0+

СТС
06.00, 05.50 «ЕРАЛАШ» 0+
06.05 М/С «ФИКСИКИ» 0+
06.15 М/С «СПИРИТ. ДУХ СВОБОДЫ» 6+
07.00 М/С «ТОМ И ДЖЕРРИ» 0+
07.30 ШОУ «УРАЛЬСКИХ ПЕЛЬМЕНЕЙ» 16+
08.05 Х/Ф «МАСКА» 16+
10.00, 03.35 М/Ф «ОБЛАЧНО, ВОЗМОЖНЫ ОСАДКИ В ВИДЕ ФРИКАДЕЛЕК» 0+
11.45 М/Ф «ОБЛАЧНО... 2. МЕСТЬ ГМО» 6+
13.30 М/Ф «ВОЛШЕБНЫЙ ПАРК ДЖУН» 6+
15.10 М/Ф «КОРПОРАЦИЯ МОНСТРОВ» 0+
17.00 М/Ф «УНИВЕРСИТЕТ МОНСТРОВ» 6+
19.05 М/Ф «ВВЕРХ» 0+
21.00 Х/Ф «АКВАМЕН» 12+
23.50 Х/Ф «О ЧЁМ ГОВОРЯТ МУЖЧИНЫ. ПРОДОЛЖЕНИЕ» 16+
01.45 Х/Ф «ЭФФЕКТ БАБОЧКИ» 16+
04.50 «6 КАДРОВ» 16+
05.10 М/Ф «АРА, БАРА, ПУХ!» 6+
05.20 М/Ф «ГЛАША И КИКИМОРА» 0+
05.30 М/Ф «ЗАЙЧОНОК И МУХА» 0+
05.40 М/Ф «КОМАРОВ» 0+

ТНТ
07.00, 07.30 «ТНТ. GOLD» 16+
08.00 «МАМА LIFE» 16+
08.30, 09.00, 09.30, 10.00, 10.30, 11.00 Т/С «САШАТАНЯ» 16+
11.30, 12.00, 12.35, 13.05, 13.40, 14.10, 14.45, 15.15, 15.50, 16.20, 16.55, 17.30 Т/С «ОТПУСК» 16+
18.00 «КОМЕДИ КЛАБ» 16+
19.00, 20.00 «КОМЕДИ КЛАБ. СПЕЦДАЙДЖЕСТЫ 2021» 16+
21.00 Т/С «ПОЛИЦЕЙСКИЙ С РУБЛЁВКИ» 16+
22.05 «СТЕНДАП ИЛЬИ СОБОЛЕВА» 16+
23.05 «STAND UP» 16+
00.05, 00.40 «КОМИК В ГОРОДЕ» 16+
01.10 «ТАКОЕ КИНО!» 16+
01.45, 02.35 «ИМПРОВИЗАЦИЯ» 16+
03.30 «COMEDY БАТТЛ» 16+
04.25, 05.15 «ОТКРЫТЫЙ МИКРОФОН» 16+
06.10, 06.30 «ТНТ. BEST» 16+

REN TV
05.00 КОНЦЕРТ МИХАИЛА ЗАДОРНОВА «ЗАДАЧНИК ОТ ЗАДОРНОВА» 16+
06.55 М/Ф «ТРИ БОГАТЫРЯ И НАСЛЕДНИЦА ПРЕСТОЛА» 6+
08.25 М/Ф «ИВАН ЦАРЕВИЧ И СЕРЫЙ ВОЛК» 0+
10.00 М/Ф «ИВАН ЦАРЕВИЧ И СЕРЫЙ ВОЛК 2» 0+
11.25 М/Ф «ИВАН ЦАРЕВИЧ И СЕРЫЙ ВОЛК 3» 6+
12.50 М/Ф «ИВАН ЦАРЕВИЧ И СЕРЫЙ ВОЛК 4» 6+
14.35 Х/Ф «ОВЕРДРАЙВ» 16+
16.25 Х/Ф «СМЕРТЕЛЬНАЯ ГОНКА» 16+
18.30 Х/Ф «БЕЗУМНЫЙ МАКС. ДОРОГА ЯРОСТИ» 16+
20.55 Х/Ф «ПАРКЕР» 16+
23.15 Х/Ф «АДРЕНАЛИН» 18+
00.55 Х/Ф «АДРЕНАЛИН 2. ВЫСОКОЕ НАПРЯЖЕНИЕ» 18+
02.30 Х/Ф «УГНАТЬ ЗА 60 СЕКУНД» 12+
04.20 Х/Ф «ПРИКАЗАНО УНИЧТОЖИТЬ» 16+

ДОМАШНИЙ
06.30, 06.20 «6 КАДРОВ» 16+
06.45 Д/С «ПОРЧА» 16+
10.50 Х/Ф «СОЛОМОНОВО РЕШЕНИЕ» 16+
14.50 Х/Ф «ЛЮБОВЬ С ЗАКРЫТЫМИ ГЛАЗАМИ» 16+
19.00 Х/Ф «ДОЧКИ» 16+
23.00 Х/Ф «БУМАЖНЫЕ ЦВЕТЫ» 16+
01.15 Х/Ф «ДЖЕЙН ЭЙР» 12+
05.30 Д/Ц «СКАЖИ НЕТ!» 16+

ДОМ КИНО
05.00 Т/С «ОСТРОВ СОКРОВИЩ» 6+
08.25 Х/Ф «СТАРИК ХОТТАБЫЧ» 6+
10.00 М/Ф «АЛЁША ПОПОВИЧ И ТУГАРИН ЗМЕЙ» 12+
11.35 М/Ф «ДОБРЫНЯ НИКИТИЧ И ЗМЕЙ ГОРЫНЫЧ» 0+
12.55 М/Ф «ИЛЬЯ МУРОМЕЦ И СОЛОВЕЙ-РАЗБОЙНИК» 6+
14.25 М/Ф «ТРИ БОГАТЫРЯ И МОРСКОЙ ЦАРЬ» 6+
15.55 Х/Ф «ХОЛОП» 12+
18.00 Т/С «РОДСТВЕННИЧКИ» 16+
22.00 Х/Ф «КАНИКУЛЫ СТРОГОГО РЕЖИМА» 12+
00.05 Х/Ф «ЁЛКИ 2» 12+
02.00 Х/Ф «ГОНЩИКИ» 12+
03.15 Х/Ф «ПЛЮС ОДИН» 16+

ЗВЕЗДА
06.00, 08.15 Т/С «ПРИКАЗАНО УНИЧТОЖИТЬ. ОПЕРАЦИЯ «КИТАЙСКАЯ ШКАТУЛКА» 16+
08.00, 13.00, 18.00 НОВОСТИ ДНЯ
09.00, 13.15 «ВОЕННАЯ ПРИЁМКА» 6+
15.55 Х/Ф «ЗВЕЗДА» 12+
18.15 Х/Ф «КОРИДОР БЕССМЕРТИЯ» 12+
20.35 Х/Ф «..А ЗОРИ ЗДЕСЬ ТИХИЕ» 12+
00.35 Т/С «КРАПОВЫЙ БЕРЕТ» 16+
03.30 Х/Ф «ДОМ, В КОТОРОМ Я ЖИВУ» 6+
05.10 Д/Ф «ПО СЛЕДАМ ИВАНА СУСАНИНА» 12+

ЛЕНТВ 24
06.00 «АНАТОЛИЙ КУЗНЕЦОВ. СУХОВ НАВСЕГДА» Д/Ф 12+
06.50 «НАШЕ КИНО. ИСТОРИЯ БОЛЬШОЙ ЛЮБВИ» Д/Ц 12+
07.15 «ВОЛШЕБНЫЙ ЛЕС» М/Ф 6+
08.30 «ОБМАН НА ИМПОРТОЗАМЕЩЕНИИ» Д/Ц 16+
09.15, 20.00, 04.30 «КОМИССАР МЕГРЭ» Т/С 12+
10.00 «ЧЕЛОВЕК МИРА С АНДРЕЕМ ПОНКРАТОВЫМ» 12+
10.30 «МУШКЕТЁР» Х/Ф 12+
12.15 «АЛЕКСАНДР РОЗЕНБАУМ. МНЕ ТЕСНО В СТРОЮ» ФИЛЬМ-КОНЦЕРТ 12+
13.10 «ИСТОРИЯ ВОЗДУШНЫХ ТАРАНОВ. НАСЛЕДНИКИ НЕСТЕРОВА» Д/Ф 12+
13.50 «ШПИОН» Т/С 16+
17.00 «ГОНКА» Х/Ф 16+
19.10, 03.40 «БОЛЬШОЙ ВОПРОС» 16+
21.00 «ВЕНОК СОНЕТОВ» Х/Ф 16+
22.30 «ЛАРГО ВИНЧ. НАЧАЛО» Х/Ф 16+
00.15 «ЛАРГО ВИНЧ 2. ЗАГОВОР В БИРМЕ» Х/Ф 16+
02.10 «РОК» Х/Ф 16+

КАНАЛ 78
05.55 «РОЖДЁННЫЙ НА НЕВСКОМ ПЯТАЧКЕ» Д/Ф 12+
06.35 «ЭХО БЕЛОЙ ВОЙНЫ» Д/Ф 12+
09.00, 10.10 «ПОЛЕЗНОЕ УТРО» 12+
10.00 12.00, 15.00, 19.30, 21.30 «ИЗВЕСТИЯ 78» 12+
12.15 «СПЕЦФРОНТ» Д/Ф 12+
12.50 «ЗАГАДКИ ВЕКА» Д/Ф 12+
15.10 «КО МНЕ, МУХТАР!» Х/Ф 12+
16.45, 19.20 «БОЛЕЕМ ЗА НАШИХ!» - СПОРТИВНОЕ ТОК-ШОУ 12+
17.00 КХЛ: «КУНЬЛУНЬ РЕД СТАР» (ПЕКИН) - СКА(СПБ) - ПРЯМАЯ ТРАНСЛЯЦИЯ 12+
19.45 «ТРАКТИР НА ПЯТНИЦКОЙ» Х/Ф 12+
21.45 «ПРОЩАТЬСЯ НЕ БУДЕМ» Т/С 16+
01.05 «ЛЕГЕНДАРНЫЕ ПОЛКОВОДЦЫ» Д/Ф 12+
02.25 «НОЧНОЕ ВЕЩАНИЕ» 16+

Вторник, 23 февраля

ПЕРВЫЙ КАНАЛ
06.00, 10.00, 12.00 НОВОСТИ
06.10 Д/С «РОССИЯ ОТ КРАЯ ДО КРАЯ» 12+
07.00 Т/С «КРЕПКАЯ БРОНЯ» 16+
10.20 Д/Ф «50 ЛЕТ ФИЛЬМУ «ОФИЦЕРЫ». СУДЬБЫ ЗА КАДРОМ» 16+
11.10, 12.15 Д/Ф «ВАСИЛИЙ ЛАНОВОЙ» 16+
14.30 Д/Ф «ГЕОРГИЙ ЮМАТОВ» 16+
15.30 Д/Ф «АЛИНА ПОКРОВСКАЯ. МОИ «ОФИЦЕРЫ» 12+
16.35 КОНЦЕРТ К 50-ЛЕТИЮ ФИЛЬМА «ОФИЦЕРЫ» 12+
19.15 Х/Ф «ОФИЦЕРЫ» 6+
21.00 ВРЕМЯ
21.20 КО ДНЮ ЗАЩИТНИКА ОТЕЧЕСТВА 12+
23.35 Х/Ф «БАТАЛЬОН» 12+
01.50 Д/Ф «ПРЕРВАННЫЙ ПОЛЁТ ГАРРИ ПАУЭРСА» 12+
02.40 «МУЖСКОЕ / ЖЕНСКОЕ» 16+
04.05 «ДАВАЙ ПОЖЕНИМСЯ!» 16+

НТВ
04.55, 08.20 Х/Ф «КОНВОЙ» 16+
08.00, 10.00, 16.00, 19.00 СЕГОДНЯ
09.00 Д/Ф «СЕМЬ ЖИЗНЕЙ ПОЛКОВНИКА ШЕВЧЕНКО» 12+
10.20, 03.50 Х/Ф «БЕЛОЕ СОЛНЦЕ ПУСТЫНИ» 0+
12.05 Х/Ф «ОТСТАВНИК» 16+
14.00 Х/Ф «ОТСТАВНИК 2» 16+
16.20, 19.25 Т/С «ЛИХАЧ» 16+
00.00 Д/Ф «СЕКРЕТНАЯ АФРИКА. АТОМНАЯ БОМБА В КАЛАХАРИ» 16+
01.00 Х/Ф «РАСКАЛЁННЫЙ ПЕРИМЕТР» 16+

РОССИЯ 1
05.15 Х/Ф «НОЧНОЙ ГОСТЬ» 12+
07.10 Х/Ф «ИДЕАЛЬНАЯ ПАРА» 12+
09.20 «ПЯТЕРО НА ОДНОГО»
10.10 «СТО К ОДНОМУ»
11.00, 20.00 ВЕСТИ
11.30 Х/Ф «Я ПОДАРЮ ТЕБЕ РАССВЕТ» 12+
16.05 Х/Ф «ОПЕРАЦИЯ «Ы» И ДРУГИЕ ПРИКЛЮЧЕНИЯ ШУРИКА» 6+
18.05 Х/Ф «ДЖЕНТЛЬМЕНЫ УДАЧИ» 6+
20.45 ВЕСТИ. МЕСТНОЕ ВРЕМЯ
21.00 Х/Ф «СТРЕЛЬЦОВ» 6+
23.10 Х/Ф «ЭКИПАЖ» 12+
01.55 Х/Ф «ОХОТА НА ПИРАНЬЮ» 16+

ПЕТЕРБУРГ 5
05.00, 05.45, 06.30, 07.20, 01.55, 02.45, 03.30, 04.15 Т/С «ОПЕРА. ХРОНИКИ УБОЙНОГО ОТДЕЛА» 16+
08.15, 09.15, 10.15, 11.20, 21.55, 23.00, 00.00, 00.55 Х/Ф «БАТАЛЬОН» 16+
12.20, 13.15, 14.20, 15.20, 16.20, 17.05 Х/Ф «МЕДНОЕ СОЛНЦЕ» 16+
17.55, 19.00, 20.00, 20.55 Х/Ф «ПРОВЕРКА НА ПРОЧНОСТЬ» 16+

РОССИЯ К
06.30 Д/С «МАЛЕНЬКИЕ КАПИТАНЫ»
07.30 М/Ф «КОНЁК-ГОРБУНОК»
08.50 Х/Ф «ПРОЩАНИЕ СЛАВЯНКИ»
10.10 «ОБЫКНОВЕННЫЙ КОНЦЕРТ»
10.40 «РУССКИЙ ПЛАКАТ»
10.55 Х/Ф «ПАРЕНЬ ИЗ НАШЕГО ГОРОДА»
12.25 Д/С «ПЕРВЫЕ В МИРЕ. РАДИОУЛАВЛИВАТЕЛЬ САМОЛЁТОВ ОЩЕПКОВА»
12.40, 02.00 Д/Ф «АЛЬБАТРОС И ПИНГВИН»
13.35 Х/Ф «ЖЕСТОКИЙ РОМАНС»
15.55 ГОСУДАРСТВЕННЫЙ АКАДЕМИЧЕСКИЙ КУБАНСКИЙ КАЗАЧИЙ ХОР
17.25 Д/С «РАССЕКРЕЧЕННАЯ ИСТОРИЯ»
18.00 Х/Ф «БАЛЛАДА О СОЛДАТЕ»
19.25 «РОМАНТИКА РОМАНСА»
20.20 Х/Ф «ЧИСТО АНГЛИЙСКОЕ УБИЙСТВО»
23.00 «КЛУБ 37»
00.10 Х/Ф «ЗВЁЗДНАЯ ПЫЛЬ» 18+

МАТЧ ТВ
06.00 СМЕШАННЫЕ ЕДИНОБОРСТВА. FIGHT NIGHTS. МАРИНА МОХНАТКИНА ПРОТИВ ЛИАНЫ ДЖОДЖУА 16+
07.00, 08.55, 12.00, 14.00, 16.50, 19.25, 22.00 НОВОСТИ
07.05, 19.30, 22.10, 01.00 ВСЕ НА МАТЧ! 12+
09.00 М/Ф «В ГОСТЯХ У ЛЕТА» 0+
09.20 М/Ф «БАБА ЯГА ПРОТИВ» 0+
09.30 Х/Ф «ПОДДУБНЫЙ» 6+
12.05 «МАТЧБОЛ» 12+
12.40 ХОККЕЙ. НХЛ. ОБЗОР 0+
13.10 ПРОФЕССИОНАЛЬНЫЙ БОКС. МАЙК ТАЙСОН ПРОТИВ ЛАРРИ ХОЛМСА. МАЙК ТАЙСОН ПРОТИВ ФРЭНКА БРУНО 16+
14.05 БИАТЛОН. ЧЕМПИОНАТ МИРА. ОБЗОР 0+
15.00 ФУТБОЛ. БЕТСИТИ КУБОК РОССИИ. ОБЗОР 0+
16.05 ФУТБОЛ. БЕТСИТИ КУБОК РОССИИ. ЖЕРЕБЬЁВКА 1/4 ФИНАЛА 0+
16.55 ХОККЕЙ. КХЛ. «ДИНАМО» (МОСКВА) - «АВТОМОБИЛИСТ» (ЕКАТЕРИНБУРГ) 0+
19.55 СМЕШАННЫЕ ЕДИНОБОРСТВА. AMC FIGHT NIGHTS. АНДРЕЙ КОРЕШКОВ ПРОТИВ АДРИАНО РОДРИГЕСА 16+
22.45 ФУТБОЛ. ЛИГА ЧЕМПИОНОВ 1/8 ФИНАЛА. «АТЛЕТИКО» (ИСПАНИЯ) - «ЧЕЛСИ» (АНГЛИЯ) 0+
02.00 ФУТБОЛ. ЛИГА ЧЕМПИОНОВ 1/8 ФИНАЛА. «ЛАЦИО» (ИТАЛИЯ) - «БАВАРИЯ» (ГЕРМАНИЯ) 0+
04.00 Д/Ф «СПОРТ ВЫСОКИХ ТЕХНОЛОГИЙ» 16+
05.00 «10 ИСТОРИЙ О СПОРТЕ» 12+
05.30 «ЖИЗНЬ ПОСЛЕ СПОРТА. АЛИЯ МУСТАФИНА» 12+

СТС
06.00, 05.50 «ЕРАЛАШ» 0+
06.05 М/С «ФИКСИКИ» 0+
06.15 М/С «СПИРИТ. ДУХ СВОБОДЫ» 6+
07.00 М/С «ТОМ И ДЖЕРРИ» 0+
07.30 «УРАЛЬСКИЕ ПЕЛЬМЕНИ. СМЕХBOOK» 16+
07.40 Х/Ф «КОПЫ В ГЛУБОКОМ ЗАПАСЕ» 16+
09.40 Х/Ф «О ЧЁМ ГОВОРЯТ МУЖЧИНЫ. ПРОДОЛЖЕНИЕ» 16+
11.40 М/Ф «ВОЛШЕБНЫЙ ПАРК ДЖУН» 6+
13.20 М/Ф «ВВЕРХ» 0+
15.10 Х/Ф «МАРСИАНИН» 16+
18.05 Х/Ф «АКВАМЕН» 12+
21.00 Х/Ф «ШАЗАМ!» 16+
23.35 Х/Ф «НОЙ» 12+
02.10 М/Ф «ОБЛАЧНО... 2. МЕСТЬ ГМО» 6+
03.35 Т/С «ПОСЛЕДНИЙ ИЗ МАГИКЯН» 12+
05.10 М/Ф «ИВАШКА ИЗ ДВОРЦА ПИОНЕРОВ» 0+
05.20 М/Ф «БЕЗ ЭТОГО НЕЛЬЗЯ» 0+
05.30 М/Ф «ДЕВОЧКА И МЕДВЕДЬ» 0+
05.40 М/Ф «КАК ВЕРБЛЮЖОНОК И ОСЛИК В ШКОЛУ ХОДИЛИ» 0+

ТНТ
07.00, 07.30 «ТНТ. GOLD» 16+
08.00 «БИТВА ДИЗАЙНЕРОВ» 16+
08.30, 09.00, 09.30, 10.00, 10.30, 11.00, 11.30, 12.00 Т/С «САШАТАНЯ» 16+
12.30, 13.00, 13.30, 14.00, 14.30, 15.00, 15.30, 16.00, 16.30, 17.00, 17.30, 18.00, 18.30, 19.00, 19.30, 20.00, 20.30 Т/С «ПАТРИОТ» 16+
21.00 Т/С «ПОЛИЦЕЙСКИЙ С РУБЛЁВКИ» 16+
22.05 «СТЕНДАП ТИМУРА КАРГИНОВА» 16+
23.05 «ЖЕНСКИЙ СТЕНДАП» 16+
00.05, 00.40 «КОМИК В ГОРОДЕ» 16+
01.10, 02.10 «ИМПРОВИЗАЦИЯ» 16+
03.00 «COMEDY БАТТЛ» 16+
03.55, 04.45 «ОТКРЫТЫЙ МИКРОФОН» 16+
05.35, 06.05, 06.30 «ТНТ. BEST» 16+

REN TV
05.00 Х/Ф «ПРИКАЗАНО УНИЧТОЖИТЬ» 16+
06.30 Х/Ф «ВОРОШИЛОВСКИЙ СТРЕЛОК» 16+
08.20 Т/С «РЕШЕНИЕ О ЛИКВИДАЦИИ» 16+
11.25 Х/Ф «МЕХАНИК» 16+
13.15 Х/Ф «МЕХАНИК. ВОСКРЕШЕНИЕ» 16+
15.15 Х/Ф «БЕЗУМНЫЙ МАКС. ДОРОГА ЯРОСТИ» 16+
17.35 Х/Ф «МЕГ. МОНСТР ГЛУБИНЫ» 16+
19.40 Х/Ф «РАЗЛОМ САН-АНДРЕАС» 16+
21.55 Х/Ф «ПОСЛЕДНИЙ РУБЕЖ» 16+
23.55 Х/Ф «ЗАЛОЖНИЦА» 16+
01.40 Х/Ф «13-Й РАЙОН. УЛЬТИМАТУМ» 16+
03.10 Х/Ф «ДОБРО ПОЖАЛОВАТЬ В КАПКАН» 16+
04.40 «ТЕРРИТОРИЯ ЗАБЛУЖДЕНИЙ» 16+

ДОМАШНИЙ
06.30, 06.15 «6 КАДРОВ» 16+
06.35 Д/С «ЗНАХАРКА» 16+
09.55 Х/Ф «ОТЧАЯННЫЙ ДОМОХОЗЯИН» 16+
14.10 Х/Ф «ИЩУ ТЕБЯ» 16+
19.00 Х/Ф «УСПЕТЬ ВСЁ ИСПРАВИТЬ» 16+
23.05 Х/Ф «СЕРДЦЕ ЖЕНЩИНЫ» 16+
01.20 Х/Ф «СОЛОМОНОВО РЕШЕНИЕ» 16+
04.35 Д/Ц «ЗВЁЗДЫ ГОВОРЯТ» 16+

ДОМ КИНО
05.00 «ЕРАЛАШ» 6+
05.25 М/Ф «СИНДБАД. ПИРАТЫ СЕМИ ШТОРМОВ» 6+
06.55 М/Ф «КРЕПОСТЬ. ЩИТОМ И МЕЧОМ» 6+
08.20 Х/Ф «ВОРОШИЛОВСКИЙ СТРЕЛОК» 16+
10.10 Т/С «ПО ЗАКОНАМ ВОЕННОГО ВРЕМЕНИ» 16+
22.00 Х/Ф «9 РОТА» 16+
00.35 Х/Ф «СИБИРСКИЙ ЦИРЮЛЬНИК» 12+
03.40 Х/Ф «ВЕРТИКАЛЬ» 0+

ЗВЕЗДА
06.00 Д/С «ОРУЖИЕ ПОБЕДЫ» 6+
06.50, 08.15 Х/Ф «ЗВЕЗДА» 12+
08.00, 13.00, 18.00 НОВОСТИ ДНЯ
09.00, 13.15 Д/С «НЕПОБЕДИМАЯ И ЛЕГЕНДАРНАЯ. ИСТОРИЯ КРАСНОЙ АРМИИ» 6+
15.55 Х/Ф «В ЗОНЕ ОСОБОГО ВНИМАНИЯ» 0+
18.15 Т/С «БИТВА ЗА МОСКВУ» 12+
01.30 Д/С «ПОЛКОВОДЦЫ РОССИИ. ОТ ДРЕВНЕЙ РУСИ ДО XX ВЕКА» 12+
05.35 Д/С «МОСКВА ФРОНТУ» 12+

ЛЕНТВ 24
06.00, 11.00 «ВИТЯЗЬ. БЕЗ ПРАВА НА ОШИБКУ» Д/Ф 16+
06.45 «ИСТОРИЯ ВОЗДУШНЫХ ТАРАНОВ» Д/Ф 12+
08.10 «АЛЕКСАНДР РОЗЕНБАУМ. МНЕ ТЕСНО В СТРОЮ» ФИЛЬМ-КОНЦЕРТ 12+
09.00 «НАШЕ КИНО. ИСТОРИЯ БОЛЬШОЙ ЛЮБВИ» Д/Ц 12+
09.45 «КОНТРОЛЬНАЯ ПО СПЕЦИАЛЬНОСТИ» Х/Ф 12+
11.45 «ВЕНОК СОНЕТОВ» Х/Ф 16+
13.15 «ИСТОРИЯ ВОЗДУШНЫХ ТАРАНОВ. УДАР КРАСНЫХ СОКОЛОВ» Д/Ф 12+
14.00 «ЗАДАНИЯ ОСОБОЙ ВАЖНОСТИ. ОПЕРАЦИЯ «ТАЙФУН» Т/С 16+
17.10 «КОНЦЕРТ КО ДНЮ ЗАЩИТНИКА ОТЕЧЕСТВА» 12+
18.45 «ЕЩЁ О ВОЙНЕ» Х/Ф 16+
19.40 «ОХОТА НА ЕДИНОРОГА» Х/Ф 16+
21.00 «ОРЁЛ ДЕВЯТОГО ЛЕГИОНА» Х/Ф 16+
23.00 «БЛАГОДЕТЕЛЬ» Х/Ф 16+
01.10 «ГОНКА» Х/Ф 16+
03.25 «ТЕРРИТОРИЯ» Х/Ф 12+

КАНАЛ 78
05.25 «КАРТА ПАМЯТИ» Д/Ф 12+
07.50 «ФРОНТ БЕЗ ФЛАНГОВ» Х/Ф 12+
10.45 11.3015.0018.0020.55»ИЗВЕСТИЯ 78» 12+
11.00 ТОРЖЕСТВЕННО-ТРАУРНАЯ ЦЕРЕМОНИЯ ВОЗЛОЖЕНИЯ ЦВЕТОВ
К МОНУМЕНТУ ГЕРОИЧЕСКИМ ЗАЩИТНИКАМ ЛЕНИНГРАДА
НА ПЛОЩАДИ ПОБЕДЫ - ПРЯМАЯ ТРАНСЛЯЦИЯ 12+
11.45, 15.10 «ФРОНТ ЗА ЛИНИЕЙ ФРОНТА» Х/Ф 12+
18.15 «КУЛИКОВСКАЯ БИТВА» Д/Ф 12+
18.45 «ЛЕГЕНДЫ СОВЕТСКОГО СЫСКА. ГОДЫ ВОЙНЫ» Д/Ф 12+
21.20 «БОЛЬШОЙ АЛЕКСАНДРОВСКИЙ МАРШ». КОНЦЕРТ АНСАМБЛЯ ПЕСНИ И ПЛЯСКИ
РОССИЙСКОЙ АРМИИ ИМ. А. В. АЛЕКСАНДРОВА 12+
23.40 «КО МНЕ, МУХТАР!» Х/Ф 12+
01.05 «ЛЕГЕНДАРНЫЕ ПОЛКОВОДЦЫ» Д/Ф 12+
02.25 «НОЧНОЕ ВЕЩАНИЕ» 16+

Среда, 24 февраля

ПЕРВЫЙ КАНАЛ
05.00, 09.25 «ДОБРОЕ УТРО»
09.00, 12.00, 15.00, 18.00, 03.00 НОВОСТИ
09.50 «ЖИТЬ ЗДОРОВО!» 16+
10.55 «МОДНЫЙ ПРИГОВОР» 6+
12.15, 01.00, 03.05 «ВРЕМЯ ПОКАЖЕТ» 16+
15.15 «ДАВАЙ ПОЖЕНИМСЯ!» 16+
16.00, 03.20 «МУЖСКОЕ / ЖЕНСКОЕ» 16+
18.40 «НА САМОМ ДЕЛЕ» 16+
19.45 «ПУСТЬ ГОВОРЯТ» 16+
21.00 ВРЕМЯ
21.30 Т/С «КУРОРТ ЦВЕТА ХАКИ» 16+
23.25 «ВЕЧЕРНИЙ УРГАНТ» 16+
00.05 «101 ВОПРОС ВЗРОСЛОМУ» 12+

НТВ
05.15 Т/С «ЛИТЕЙНЫЙ» 16+
06.00 «УТРО. САМОЕ ЛУЧШЕЕ» 16+
08.00, 10.00, 13.00, 16.00, 19.00, 23.30 СЕГОДНЯ
08.25, 10.25 Т/С «МОРСКИЕ ДЬЯВОЛЫ. СМЕРЧ» 16+
13.25 ЧРЕЗВЫЧАЙНОЕ ПРОИСШЕСТВИЕ
14.00, 01.25 «МЕСТО ВСТРЕЧИ» 16+
16.25 «ДНК» 16+
18.30, 19.40 Х/Ф «ОТСТАВНИК 3» 16+
21.20 Т/С «ПОТЕРЯННЫЕ» 16+
23.45 «ПОЗДНЯКОВ» 16+
23.55 «ЗАХАР ПРИЛЕПИН. УРОКИ РУССКОГО» 12+
00.30 «МЫ И НАУКА. НАУКА И МЫ» 12+
03.05 Т/С «ДОРОЖНЫЙ ПАТРУЛЬ» 16+

РОССИЯ 1
05.00, 09.30 «УТРО РОССИИ»
09.00, 14.30, 21.05 ВЕСТИ. МЕСТНОЕ ВРЕМЯ
09.55 «О САМОМ ГЛАВНОМ» ТОК-ШОУ 12+
11.00, 14.00, 17.00, 20.00 ВЕСТИ
11.30 «СУДЬБА ЧЕЛОВЕКА С БОРИСОМ КОРЧЕВНИКОВЫМ» 12+
12.40, 18.40 «60 МИНУТ» ТОК-ШОУ 12+
14.55 Х/Ф «ДЖЕНТЛЬМЕНЫ УДАЧИ» 6+
17.15 «АНДРЕЙ МАЛАХОВ. ПРЯМОЙ ЭФИР» 16+
21.20 Т/С «НЕВЕСТА КОМДИВА» 12+
23.50 «ВЕЧЕР С ВЛАДИМИРОМ СОЛОВЬЁВЫМ» 12+
02.40 Т/С «ТАЙНЫ СЛЕДСТВИЯ» 16+

ПЕТЕРБУРГ 5
05.00, 09.00, 13.00, 17.30, 03.25 ИЗВЕСТИЯ
05.30, 06.20 Т/С «ОПЕРА. ХРОНИКИ УБОЙНОГО ОТДЕЛА» 16+
07.10, 08.00, 09.25, 10.20 Т/С «МОРСКИЕ ДЬЯВОЛЫ 2» 12+
11.15, 12.15, 13.25, 13.40, 14.35, 15.35, 16.35, 17.45, 17.50, 18.50 Т/С «МОРСКИЕ ДЬЯВОЛЫ 3» 12+
19.50, 20.40, 21.25, 22.20, 00.30 Т/С «СЛЕД» 16+
23.10 Т/С «ВЕЛИКОЛЕПНАЯ ПЯТЁРКА. НЕСЧАСТНЫЙ СЛУЧАЙ» 16+
00.00 ИЗВЕСТИЯ. ИТОГОВЫЙ ВЫПУСК
01.15, 02.00, 02.30, 03.00, 03.35, 04.10, 04.35 Т/С «ДЕТЕКТИВЫ» 16+

РОССИЯ К
06.30, 07.00, 07.30, 08.30, 10.00, 15.00, 19.30, 23.40 НОВОСТИ КУЛЬТУРЫ
06.35 «ПЕШКОМ...» МОСКВА ЗАРЕЧНАЯ
07.05, 20.05 «ПРАВИЛА ЖИЗНИ»
07.35, 18.35 Д/Ф «ВУЛКАН, КОТОРЫЙ ИЗМЕНИЛ МИР»
08.35 Х/Ф «ЧИСТО АНГЛИЙСКОЕ УБИЙСТВО»
10.15 «НАБЛЮДАТЕЛЬ»
11.10, 00.55 ХХ ВЕК. «ВАЛЕНТИНА ЛЕВКО»
12.15, 22.15 Т/С «МАРИЯ ТЕРЕЗИЯ»
13.10 Д/С «ПЕРВЫЕ В МИРЕ. СВЕТОДИОД ЛОСЕВА»
13.30 «ИСКУССТВЕННЫЙ ОТБОР»
14.15 Д/Ф «ТАКОВА ЖИЗНЬ. ЛЕВ КРУГЛЫЙ»
15.05 НОВОСТИ. ПОДРОБНО. КИНО
15.20 «БИБЛЕЙСКИЙ СЮЖЕТ»
15.50 Х/Ф «ПАРЕНЬ ИЗ НАШЕГО ГОРОДА»
17.20 ЖИЗНЬ ЗАМЕЧАТЕЛЬНЫХ ИДЕЙ. «ЗОЛОТО «ИЗ НИЧЕГО», ИЛИ АЛХИМИКИ XXI ВЕКА»
17.50, 01.55 «НЕСТОЛИЧНЫЕ ТЕАТРЫ»
19.45 «ГЛАВНАЯ РОЛЬ»
20.30 «СПОКОЙНОЙ НОЧИ, МАЛЫШИ!»
20.45 «АБСОЛЮТНЫЙ СЛУХ»
21.30 ВЛАСТЬ ФАКТА. «РУССКОЕ САМОДЕРЖАВИЕ И ЕВРОПЕЙСКИЙ АБСОЛЮТИЗМ»
23.10 Д/С «ЗАПЕЧАТЛЁННОЕ ВРЕМЯ»
00.00 Д/Ф «АНТАГОНИСТЫ. СОПЕРНИКИ В ИСКУССТВЕ. ВАН ГОГ ПРОТИВ ГОГЕНА»
02.35 Д/Ф «ФРАНЦИЯ. ДОЛИНА ЛУАРЫ МЕЖДУ СЮЛЛИ-СЮР-ЛУАР И ШАЛОНН-СЮР-ЛУАР»

МАТЧ ТВ
06.00, 08.55, 12.00, 14.05, 16.50, 19.15, 22.00 НОВОСТИ
06.05, 12.05, 19.20, 22.10, 01.00 ВСЕ НА МАТЧ! 12+
09.00 ПРОФЕССИОНАЛЬНЫЙ БОКС. ЭДУАРД ТРОЯНОВСКИЙ ПРОТИВ КАРЛОСА МАНУЭЛЯ ПОРТИЛЬО 16+
10.00 «ГЛАВНАЯ ДОРОГА» 16+
11.10, 14.10 ФУТБОЛ. ЛИГА ЧЕМПИОНОВ. ОБЗОР 0+
11.30 ХУДОЖЕСТВЕННАЯ ГИМНАСТИКА «ГРАН-ПРИ МОСКВА 2021» 0+
12.50 СПЕЦИАЛЬНЫЙ РЕПОРТАЖ 12+
13.10 СМЕШАННЫЕ ЕДИНОБОРСТВА. АСА. МАГОМЕД ИСМАИЛОВ ПРОТИВ ИВАНА ШТЫРКОВА 16+
14.30 Х/Ф «ЧЕМПИОНЫ» 6+
16.30, 16.55 Х/Ф «ДОБРО ПОЖАЛОВАТЬ В ДЖУНГЛИ» 12+
18.25 ПРОФЕССИОНАЛЬНЫЙ БОКС. МАЙК ТАЙСОН ПРОТИВ ДЖЕЙМСА ДАГЛАСА 16+
19.50 ФУТБОЛ. ЛИГА ЕВРОПЫ 1/16 ФИНАЛА. «ТОТТЕНХЭМ» (АНГЛИЯ) - «ВОЛЬФСБЕРГ» (АВСТРИЯ) 0+
22.45 ФУТБОЛ. ЛИГА ЧЕМПИОНОВ 1/8 ФИНАЛА. «АТАЛАНТА» (ИТАЛИЯ) - «РЕАЛ» (МАДРИД, ИСПАНИЯ) 0+
02.00 ФУТБОЛ. ЛИГА ЧЕМПИОНОВ 1/8 ФИНАЛА. «БОРУССИЯ» (МЕНХЕНГЛАДБАХ, ГЕРМАНИЯ) - «МАНЧЕСТЕР СИТИ» (АНГЛИЯ) 0+
04.00 Д/Ф «СПОРТ ВЫСОКИХ ТЕХНОЛОГИЙ. ЧЕМПИОНЫ ПРОТИВ ЛЕГЕНД» 16+
05.00 «10 ИСТОРИЙ О СПОРТЕ» 12+
05.30 «ЖИЗНЬ ПОСЛЕ СПОРТА. АННА ЧИЧЕРОВА» 12+

СТС
06.00, 05.50 «ЕРАЛАШ» 0+
06.05 М/С «ФИКСИКИ» 0+
06.15 М/С «СПИРИТ. ДУХ СВОБОДЫ» 6+
07.00 М/С «ТОМ И ДЖЕРРИ» 0+
08.00, 14.10, 19.00 Т/С «ИВАНОВЫ-ИВАНОВЫ» 16+
09.00 «УРАЛЬСКИЕ ПЕЛЬМЕНИ. СМЕХBOOK» 16+
09.25 Х/Ф «ГУДЗОНСКИЙ ЯСТРЕБ» 16+
11.25 Х/Ф «НОЙ» 12+
20.00 Х/Ф «ПЯТАЯ ВОЛНА» 16+
22.15 Х/Ф «ПОСЛЕ НАШЕЙ ЭРЫ» 16+
00.15 «КИНО В ДЕТАЛЯХ» 18+
01.15 Х/Ф «ДЕВЯТАЯ ЖИЗНЬ ЛУИ ДРАКСА» 18+
03.05 Х/Ф «ТУПОЙ И ЕЩЁ ТУПЕЕ» 16+
04.40 «6 КАДРОВ» 16+
05.05 М/Ф «ДЕНЬ РОЖДЕНИЯ БАБУШКИ» 0+
05.15 М/Ф «ЖИВАЯ ИГРУШКА» 0+
05.25 М/Ф «ПЕРВЫЙ УРОК» 0+
05.35 М/Ф «ЛИСА ПАТРИКЕЕВНА» 6+
05.45 М/Ф «КАК ЛЬВЁНОК И ЧЕРЕПАХА ПЕЛИ ПЕСНЮ» 0+

ТНТ
07.00, 07.30 «ТНТ. GOLD» 16+
08.00, 08.30, 09.00, 09.30, 16.00, 16.30, 17.00, 17.30, 18.00, 18.30, 19.00, 19.30 Т/С «САШАТАНЯ» 16+
10.00 «БОРОДИНА ПРОТИВ БУЗОВОЙ» 16+
11.00, 11.30, 12.00, 12.30 Т/С «УНИВЕР» 16+
13.00, 13.30, 14.00, 14.30, 15.00, 15.30 Т/С «ИНТЕРНЫ» 16+
20.00, 20.30 Т/С «ОТПУСК» 16+
21.00 Т/С «ПОЛИЦЕЙСКИЙ С РУБЛЁВКИ» 16+
22.05 «ДВОЕ НА МИЛЛИОН» 16+
23.05 «STAND UP» 16+
00.05, 00.35 «КОМИК В ГОРОДЕ» 16+
01.10, 02.10 «ИМПРОВИЗАЦИЯ» 16+
03.00 «COMEDY БАТТЛ» 16+
03.55, 04.45 «ОТКРЫТЫЙ МИКРОФОН» 16+
05.35, 06.05, 06.30 «ТНТ. BEST» 16+

REN TV
05.00 «ТЕРРИТОРИЯ ЗАБЛУЖДЕНИЙ» 16+
06.00 «ДОКУМЕНТАЛЬНЫЙ ПРОЕКТ» 16+
07.00 «С БОДРЫМ УТРОМ!» 16+
08.30, 12.30, 16.30, 19.30, 23.00 «НОВОСТИ» 16+
09.00, 15.00 Д/П «ЗАСЕКРЕЧЕННЫЕ СПИСКИ» 16+
11.00 «КАК УСТРОЕН МИР» 16+
12.00, 16.00, 19.00 «ИНФОРМАЦИОННАЯ ПРОГРАММА 112» 16+
13.00, 23.30 «ЗАГАДКИ ЧЕЛОВЕЧЕСТВА» 16+
14.00 «НЕВЕРОЯТНО ИНТЕРЕСНЫЕ ИСТОРИИ» 16+
17.00, 03.20 «ТАЙНЫ ЧАПМАН» 16+
18.00, 02.30 «САМЫЕ ШОКИРУЮЩИЕ ГИПОТЕЗЫ» 16+
20.00 Х/Ф «ОВЕРДРАЙВ» 16+
21.50 «СМОТРЕТЬ ВСЕМ!» 16+
00.30 Х/Ф «МРАЧНЫЕ ТЕНИ» 16+

ДОМАШНИЙ
06.30, 06.25 «6 КАДРОВ» 16+
06.35, 05.35 «ПО ДЕЛАМ НЕСОВЕРШЕННОЛЕТНИХ» 16+
08.35 «ДАВАЙ РАЗВЕДЁМСЯ!» 16+
09.40, 03.55 «ТЕСТ НА ОТЦОВСТВО» 16+
11.50, 03.10 Д/С «РЕАЛЬНАЯ МИСТИКА» 16+
12.50, 02.20 Д/С «ПОНЯТЬ. ПРОСТИТЬ» 16+
13.55, 01.20 Д/С «ПОРЧА» 16+
14.25, 01.50 Д/С «ЗНАХАРКА» 16+
15.00 Х/Ф «ДОЧКИ» 16+
19.00 Х/Ф «НЕ ГОВОРИ МНЕ О ЛЮБВИ» 16+
23.05 Х/Ф «ДВЕ ИСТОРИИ О ЛЮБВИ» 16+

ДОМ КИНО
04.55 Х/Ф «ПРИКЛЮЧЕНИЯ ПЕТРОВА И ВАСЕЧКИНА, ОБЫКНОВЕННЫЕ И НЕВЕРОЯТНЫЕ» 0+
07.25 М/Ф «КАРЛИК НОС» 0+
08.55 М/Ф «ТРИ БОГАТЫРЯ. ХОД КОНЁМ» 6+
10.20, 19.10 Т/С «СВАТЫ» 16+
14.15 Т/С «УБОЙНАЯ СИЛА» 16+
23.00 Х/Ф «ВАСАБИ» 16+
00.40 Х/Ф «ОСОБЕННОСТИ НАЦИОНАЛЬНОЙ ОХОТЫ В ЗИМНИЙ ПЕРИОД» 16+
02.05 Х/Ф «ОПАСНЫЕ КАНИКУЛЫ» 6+
03.25 Х/Ф «ДЕРЕВЕНСКИЙ ДЕТЕКТИВ» 0+

ЗВЕЗДА
06.00 «СЕГОДНЯ УТРОМ» 12+
08.00, 13.00, 18.00, 21.15 НОВОСТИ ДНЯ
08.20 Х/Ф «В НЕБЕ «НОЧНЫЕ ВЕДЬМЫ» 6+
10.00, 14.00 ВОЕННЫЕ НОВОСТИ
10.05 Х/Ф «СВОЙ СРЕДИ ЧУЖИХ, ЧУЖОЙ СРЕДИ СВОИХ» 6+
12.10, 13.15, 14.05 Х/Ф «В ЗОНЕ ОСОБОГО ВНИМАНИЯ» 0+
14.40 Х/Ф «КОРИДОР БЕССМЕРТИЯ» 12+
18.30 СПЕЦИАЛЬНЫЙ РЕПОРТАЖ 12+
18.50 Д/С «ОСВОБОЖДАЯ РОДИНУ. БИТВА ЗА СЕВЕР. ПРОВАЛ «СЕРЕБРИСТОЙ ЛИСЫ» 12+
19.40 «ПОСЛЕДНИЙ ДЕНЬ» 12+
20.25 Д/С «СЕКРЕТНЫЕ МАТЕРИАЛЫ» 12+
21.25 «ОТКРЫТЫЙ ЭФИР» 12+
23.05 «МЕЖДУ ТЕМ» 12+
23.40 Х/Ф «РИСК - БЛАГОРОДНОЕ ДЕЛО» 0+
02.55 Х/Ф «ЖАЖДА» 6+
04.10 Х/Ф «МОЙ БЕДНЫЙ МАРАТ» 16+
05.40 Д/С «ОРУЖИЕ ПОБЕДЫ» 6+

ЛЕНТВ 24
06.00 «НЕИЗВЕСТНАЯ ИТАЛИЯ» Д/Ц 12+
06.30, 11.10 «СВЯЗЬ ВРЕМЁН. ИСТОРИЯ ДОБРОЙ ВОЛИ» Д/П 12+
07.00, 07.30, 08.00, 08.30, 09.30, 10.00, 10.30, 11.00, 13.00, 15.00, 17.00, 19.00, 20.30, 23.30 «ЛЕНТВ24 НОВОСТИ» 6+
07.05 «КЛИНИКИ РОССИИ» Д/Ц 16+
07.35, 08.05, 08.35, 09.35, 10.05, 10.35 «ПРОСТЫЕ РЕШЕНИЯ» 12+
09.15, 19.15, 20.50, 23.50 «АКЦЕНТЫ» 12+
11.40 «ОХОТА НА ЕДИНОРОГА» Х/Ф 16+
13.10 «ДВОЙНАЯ СПЛОШНАЯ» Т/С 16+
15.30 «ПИЩЕВАЯ ЭВОЛЮЦИЯ. ПРАЗДНИЧНЫЙ СТОЛ» Д/Ц 12+
16.00 «УЛЁТНЫЙ ЭКИПАЖ» Т/С 16+
17.10 «ПРО ЖИВОТНЫХ И ЛЮДЕЙ» Д/Ц 12+
17.35 «ПОСЛЕДНИЙ ИЗ МАГИКЯН» Т/С 12+
19.30, 05.05 «СЕРДЦЕ АНГЕЛА» Т/С 12+
21.10 «КАДЕТ» Х/Ф 16+
22.45 «СТАЛИНГРАД. ПОБЕДА, ИЗМЕНИВШАЯ МИР» Д/Ц 12+
00.10 «ДВОЙНИК ДЬЯВОЛА» Х/Ф 16+
02.00 «БЛАГОДЕТЕЛЬ» Х/Ф 16+
04.10 «ЕЩЁ О ВОЙНЕ» Х/Ф 16+

КАНАЛ 78
06.00, 06.30, 07.00, 07.30, 08.00, 08.30, 09.00, 09.30, 10.00, 10.30, 11.00, 11.30, 12.00, 13.00, 18.00, 18.55, 20.00, 21.00, 23.00 «ИЗВЕСТИЯ 78» 12+
06.10, 06.35, 07.10, 07.35, 08.10, 08.35, 09.10, 09.35, 10.10, 10.35, 11.10, 11.35 «ПОЛЕЗНОЕ УТРО» 12+
12.15, 23.40 «ХОЧУ И БУДУ» 16+
13.15 «ВНЕКЛАССНОЕ ЧТЕНИЕ 78» 12+
14.00, 17.00, 22.00 «ПРОИСШЕСТВИЯ» 16+
14.30 «ХРОНИКА ПОБЕДЫ» Д/Ф 12+
15.00 «СЕРЕДИНА ДНЯ» 12+
16.00, 00.25 «ПРОГНОЗ ПОГОДЫ» 12+
16.05 «НАРОДНЫЙ КОНТРОЛЬ» 12+
17.30 «ОСВОБОЖДЕНИЕ» Д/Ф 12+
18.10, 02.00 «ТЕЛЕКУРЬЕР» 12+
19.10 «ВЕЧЕР ТРУДНОГО ДНЯ» 12+
20.10, 01.20 «ОТКРЫТАЯ СТУДИЯ» 12+
21.10, 22.15 «ИТОГИ ДНЯ» 16+
02.40 «НОЧНОЕ ВЕЩАНИЕ» 16+

Четверг, 25 февраля

ПЕРВЫЙ КАНАЛ
05.00, 09.25 «ДОБРОЕ УТРО»
09.00, 12.00, 15.00, 18.00, 03.00 НОВОСТИ
09.50 «ЖИТЬ ЗДОРОВО!» 16+
10.55 «МОДНЫЙ ПРИГОВОР» 6+
12.15, 01.05, 03.05 «ВРЕМЯ ПОКАЖЕТ» 16+
15.15 «ДАВАЙ ПОЖЕНИМСЯ!» 16+
16.00, 03.25 «МУЖСКОЕ / ЖЕНСКОЕ» 16+
18.40 «НА САМОМ ДЕЛЕ» 16+
19.45 «ПУСТЬ ГОВОРЯТ» 16+
21.00 ВРЕМЯ
21.30 Т/С «КУРОРТ ЦВЕТА ХАКИ» 16+
22.30 «БОЛЬШАЯ ИГРА» 16+
23.30 «ВЕЧЕРНИЙ УРГАНТ» 16+
00.10 «НА НОЧЬ ГЛЯДЯ» 16+

НТВ
05.15 Т/С «ЛИТЕЙНЫЙ» 16+
06.00 «УТРО. САМОЕ ЛУЧШЕЕ» 16+
08.00, 10.00, 13.00, 16.00, 19.00, 23.30 СЕГОДНЯ
08.25, 10.25 Т/С «МОРСКИЕ ДЬЯВОЛЫ. СМЕРЧ» 16+
13.25 ЧРЕЗВЫЧАЙНОЕ ПРОИСШЕСТВИЕ
14.00, 01.10 «МЕСТО ВСТРЕЧИ» 16+
16.25 «ДНК» 16+
18.30, 19.40 Х/Ф «ОТСТАВНИК. ОДИН ЗА ВСЕХ» 16+
21.20 Т/С «ПОТЕРЯННЫЕ» 16+
23.45 «ЧП. РАССЛЕДОВАНИЕ» 16+
00.15 «КРУТАЯ ИСТОРИЯ» 12+
02.55 Т/С «ДОРОЖНЫЙ ПАТРУЛЬ» 16+

РОССИЯ 1
05.00, 09.30 «УТРО РОССИИ»
09.00, 14.30, 21.05 ВЕСТИ. МЕСТНОЕ ВРЕМЯ
09.55 «О САМОМ ГЛАВНОМ» ТОК-ШОУ 12+
11.00, 14.00, 17.00, 20.00 ВЕСТИ
11.30 «СУДЬБА ЧЕЛОВЕКА С БОРИСОМ КОРЧЕВНИКОВЫМ» 12+
12.40, 18.40 «60 МИНУТ» ТОК-ШОУ 12+
14.55 Х/Ф «МОРОЗ ПО КОЖЕ» 12+
17.15 «АНДРЕЙ МАЛАХОВ. ПРЯМОЙ ЭФИР» 16+
21.20 Т/С «НЕВЕСТА КОМДИВА» 12+
23.50 «ВЕЧЕР С ВЛАДИМИРОМ СОЛОВЬЁВЫМ» 12+
02.40 Т/С «ТАЙНЫ СЛЕДСТВИЯ» 16+

ПЕТЕРБУРГ 5
05.00, 09.00, 13.00, 17.30, 03.20 ИЗВЕСТИЯ
05.25, 06.05, 06.50, 07.40 Т/С «ОПЕРА. ХРОНИКИ УБОЙНОГО ОТДЕЛА» 16+
08.35 «ДЕНЬ АНГЕЛА» 0+
09.25, 10.20, 11.20, 12.25, 13.25, 13.50, 14.35 Х/Ф «МЕДНОЕ СОЛНЦЕ» 16+
15.30, 16.35, 17.45, 17.50, 18.50 Х/Ф «ПРОВЕРКА НА ПРОЧНОСТЬ» 16+
19.50, 20.40, 21.25, 22.20, 00.30 Т/С «СЛЕД» 16+
23.10 Т/С «ВЕЛИКОЛЕПНАЯ ПЯТЁРКА. СОБАЧЬЯ СМЕРТЬ» 16+
00.00 ИЗВЕСТИЯ. ИТОГОВЫЙ ВЫПУСК
01.15, 02.00, 02.30, 02.55, 03.30, 04.05, 04.30 Т/С «ДЕТЕКТИВЫ» 16+

РОССИЯ К
06.30, 07.00, 07.30, 08.30, 10.00, 15.00, 19.30, 23.40 НОВОСТИ КУЛЬТУРЫ
06.35 «ПЕШКОМ...» КРЫМ СЕРЕБРЯНЫЙ
07.05 «ПРАВИЛА ЖИЗНИ»
07.35, 18.35 Д/Ф «ПУТЕШЕСТВИЕ МАГЕЛЛАНА - В ПОИСКАХ ОСТРОВОВ ПРЯНОСТЕЙ»
08.35 Х/Ф «ЧИСТО АНГЛИЙСКОЕ УБИЙСТВО»
10.15 «НАБЛЮДАТЕЛЬ»
11.10, 00.55 ХХ ВЕК. «ЖГУЧИЕ ТАЙНЫ ВЕКА»
12.15, 22.15 Т/С «МАРИЯ ТЕРЕЗИЯ»
13.10 Д/С «ПЕРВЫЕ В МИРЕ. МАЗЕР ПРОХОРОВА И БАСОВА»
13.30 «АБСОЛЮТНЫЙ СЛУХ»
14.15 ОСТРОВА. ВСЕВОЛОД САНАЕВ
15.05 НОВОСТИ. ПОДРОБНО. ТЕАТР
15.20 ПРЯНИЧНЫЙ ДОМИК: «ОТТЕНКИ ГУСЕВСКОГО ХРУСТАЛЯ»
15.55 Х/Ф «МИЧУРИН»
17.20 Д/Ф «ПОЛЁТ НА МАРС, ИЛИ ВОЛОНТЁРЫ «КРАСНОЙ ПЛАНЕТЫ»
17.50, 02.00 «НЕСТОЛИЧНЫЕ ТЕАТРЫ»
19.45 «ГЛАВНАЯ РОЛЬ»
20.05 ОТКРЫТАЯ КНИГА. МАКСИМ ЗАМШЕВ «КОНЦЕРТМЕЙСТЕР»
20.30 «СПОКОЙНОЙ НОЧИ, МАЛЫШИ!»
20.45 Д/Ф «ГАРДЕМАРИНЫ, ВПЕРЁД! НЕВИДИМЫЕ СЛЁЗЫ»
21.30 «ЭНИГМА. ДАНИЭЛЬ БАРЕНБОЙМ. БЕСЕДА О БЕТХОВЕНЕ»
23.10 Д/С «ЗАПЕЧАТЛЁННОЕ ВРЕМЯ»
00.00 Д/Ф «АНТАГОНИСТЫ. СОПЕРНИКИ В ИСКУССТВЕ. ТЁРНЕР ПРОТИВ КОНСТЕБЛА»
02.40 Д/Ф «ГРЕЦИЯ. МИСТРА»

МАТЧ ТВ
06.00, 08.55, 12.00, 16.50, 19.15 НОВОСТИ
06.05, 12.05, 16.25, 01.00 ВСЕ НА МАТЧ! 12+
09.00 ПРОФЕССИОНАЛЬНЫЙ БОКС. РУСЛАН ПРОВОДНИКОВ ПРОТИВ ХОСЕ ЛУИСА КАСТИЛЬО 16+
10.00 «ГЛАВНАЯ ДОРОГА» 16+
11.10 ФУТБОЛ. ЛИГА ЧЕМПИОНОВ. ОБЗОР 0+
11.30 «БОЛЬШОЙ ХОККЕЙ» 12+
12.40 СПЕЦИАЛЬНЫЙ РЕПОРТАЖ 12+
13.00 ЛЫЖНЫЙ СПОРТ. КУБОК МИРА 0+
14.30, 16.55 ЛЫЖНЫЙ СПОРТ. ЧЕМПИОНАТ МИРА. ЛЫЖНЫЕ ГОНКИ. СПРИНТ 0+
19.20 ПРОФЕССИОНАЛЬНЫЙ БОКС. ЭДУАРД ТРОЯНОВСКИЙ ПРОТИВ КЕЙТА ОБАРЫ 16+
20.10 ВСЕ НА ФУТБОЛ! 12+
20.45 ФУТБОЛ. ЛИГА ЕВРОПЫ 1/16 ФИНАЛА. «АРСЕНАЛ» (АНГЛИЯ) - «БЕНФИКА» (ПОРТУГАЛИЯ) 0+
22.55 ФУТБОЛ. ЛИГА ЕВРОПЫ 1/16 ФИНАЛА. «ДИНАМО» (ЗАГРЕБ, ХОРВАТИЯ) - «КРАСНОДАР» (РОССИЯ) 0+
02.00 БАСКЕТБОЛ. ЕВРОЛИГА. МУЖЧИНЫ. «ЗЕНИТ» (РОССИЯ) - «ВАЛЕНСИЯ» (ИСПАНИЯ) 0+
04.00 БАСКЕТБОЛ. ЕВРОЛИГА. МУЖЧИНЫ. «ОЛИМПИАКОС» (ГРЕЦИЯ) - ЦСКА (РОССИЯ) 0+

СТС
06.00, 05.50 «ЕРАЛАШ» 0+
06.05 М/С «ФИКСИКИ» 0+
06.15 М/С «СПИРИТ. ДУХ СВОБОДЫ» 6+
07.00 М/С «ТОМ И ДЖЕРРИ» 0+
08.00, 18.30, 19.00 Т/С «ИВАНОВЫ-ИВАНОВЫ» 16+
09.00 Т/С «ФИЛАТОВ» 16+
10.00 «УРАЛЬСКИЕ ПЕЛЬМЕНИ. СМЕХBOOK» 16+
10.30 Х/Ф «ПОСЛЕ НАШЕЙ ЭРЫ» 16+
12.30 Х/Ф «ПЯТАЯ ВОЛНА» 16+
14.45 Т/С «СЕНЯ-ФЕДЯ» 16+
20.00 Х/Ф «БЭТМЕН ПРОТИВ СУПЕРМЕНА. НА ЗАРЕ СПРАВЕДЛИВОСТИ» 16+
23.00 Х/Ф «ФАНТАСТИЧЕСКАЯ ЧЕТВЁРКА» 12+
01.00 Х/Ф «ДРАКУЛА БРЭМА СТОКЕРА» 18+
03.10 Т/С «ПОСЛЕДНИЙ ИЗ МАГИКЯН» 12+
05.10 М/Ф «КОРОТЫШКА - ЗЕЛЁНЫЕ ШТАНИШКИ» 0+
05.20 М/Ф «ДОВЕРЧИВЫЙ ДРАКОН» 0+
05.30 М/Ф «МИШКА-ЗАДИРА» 0+
05.40 М/Ф «ТЕРЁХИНА ТАРАТАЙКА» 0+

ТНТ
07.00, 07.30 «ТНТ. GOLD» 16+
08.00 «ПЕРЕЗАГРУЗКА» 16+
08.30, 09.00, 09.30, 16.00, 16.30, 17.00, 17.30, 18.00, 18.30, 19.00, 19.30 Т/С «САШАТАНЯ» 16+
10.00 «БОРОДИНА ПРОТИВ БУЗОВОЙ» 16+
11.00, 11.30, 12.00, 12.30 Т/С «УНИВЕР» 16+
13.00, 13.30, 14.00, 14.30, 15.00, 15.30 Т/С «ИНТЕРНЫ» 16+
20.00, 20.30 Т/С «ОТПУСК» 16+
21.00 Т/С «ПОЛИЦЕЙСКИЙ С РУБЛЁВКИ» 16+
22.05 ШОУ «СТУДИЯ «СОЮЗ» 16+
23.05 «ПРОЖАРКА» 16+
00.05, 00.35 «КОМИК В ГОРОДЕ» 16+
01.10 Х/Ф «ЗУБНАЯ ФЕЯ 2» 12+
02.40 «ТНТ-CLUB» 16+
02.45 «ИМПРОВИЗАЦИЯ» 16+
03.35 «COMEDY БАТТЛ» 16+
04.30, 05.20 «ОТКРЫТЫЙ МИКРОФОН» 16+
06.10, 06.35 «ТНТ. BEST» 16+

REN TV
05.00, 06.00 «ДОКУМЕНТАЛЬНЫЙ ПРОЕКТ» 16+
07.00 «С БОДРЫМ УТРОМ!» 16+
08.30, 12.30, 16.30, 19.30, 23.00 «НОВОСТИ» 16+
09.00, 15.00 Д/П «ЗАСЕКРЕЧЕННЫЕ СПИСКИ» 16+
11.00 «КАК УСТРОЕН МИР» 16+
12.00, 16.00, 19.00 «ИНФОРМАЦИОННАЯ ПРОГРАММА 112» 16+
13.00, 23.30 «ЗАГАДКИ ЧЕЛОВЕЧЕСТВА» 16+
14.00 «НЕВЕРОЯТНО ИНТЕРЕСНЫЕ ИСТОРИИ» 16+
17.00, 03.15 «ТАЙНЫ ЧАПМАН» 16+
18.00, 02.25 «САМЫЕ ШОКИРУЮЩИЕ ГИПОТЕЗЫ» 16+
20.00 Х/Ф «ПОСЛЕДНИЙ РУБЕЖ» 16+
22.00 «СМОТРЕТЬ ВСЕМ!» 16+
00.30 Х/Ф «ПЕКЛО» 16+

ДОМАШНИЙ
06.30, 05.30 «ПО ДЕЛАМ НЕСОВЕРШЕННОЛЕТНИХ» 16+
08.30 «ДАВАЙ РАЗВЕДЁМСЯ!» 16+
09.35, 03.50 «ТЕСТ НА ОТЦОВСТВО» 16+
11.45, 03.00 Д/С «РЕАЛЬНАЯ МИСТИКА» 16+
12.50, 02.05 Д/С «ПОНЯТЬ. ПРОСТИТЬ» 16+
13.55, 01.05 Д/С «ПОРЧА» 16+
14.25, 01.35 Д/С «ЗНАХАРКА» 16+
15.00 Х/Ф «УСПЕТЬ ВСЁ ИСПРАВИТЬ» 16+
19.00 Х/Ф «ВЕРНАЯ ПОДРУГА» 16+
23.05 Х/Ф «ЛЮБОВЬ КАК МОТИВ» 16+
06.20 «6 КАДРОВ» 16+

ДОМ КИНО
04.50 Х/Ф «КАНИКУЛЫ ПЕТРОВА И ВАСЕЧКИНА, ОБЫКНОВЕННЫЕ И НЕВЕРОЯТНЫЕ» 0+
07.25 М/Ф «ПРО ФЕДОТА-СТРЕЛЬЦА, УДАЛОГО МОЛОДЦА» 12+
08.55 М/Ф «ТРИ БОГАТЫРЯ И ПРИНЦЕССА ЕГИПТА» 6+
10.20, 19.10 Т/С «СВАТЫ» 16+
14.10 Т/С «УБОЙНАЯ СИЛА» 16+
23.00 Х/Ф «МЕТРО» 16+
01.30 Х/Ф «...В СТИЛЕ JAZZ» 16+
03.10 Х/Ф «АГЕНТЫ КГБ ТОЖЕ ВЛЮБЛЯЮТСЯ» 12+

ЗВЕЗДА
06.00 «СЕГОДНЯ УТРОМ» 12+
08.00, 13.00, 18.00, 21.15 НОВОСТИ ДНЯ
08.20 Д/С «КОЛЁСА СТРАНЫ СОВЕТОВ. БЫЛИ И НЕБЫЛИЦЫ». «ПЕРЕКРЁСТНЫЕ СВЯЗИ» 0+
09.05, 10.05, 13.15, 14.05 Т/С «СТРАЖИ ОТЧИЗНЫ» 16+
10.00, 14.00 ВОЕННЫЕ НОВОСТИ
18.30 СПЕЦИАЛЬНЫЙ РЕПОРТАЖ 12+
18.50 Д/С «ОСВОБОЖДАЯ РОДИНУ. БИТВА ЗА СЕВЕР. ПРОВАЛ «СЕРЕБРИСТОЙ ЛИСЫ» 12+
19.40 «ЛЕГЕНДЫ КИНО» 6+
20.25 «КОД ДОСТУПА» 12+
21.25 «ОТКРЫТЫЙ ЭФИР» 12+
23.05 «МЕЖДУ ТЕМ» 12+
23.40 Т/С «САВВА» 12+
03.20 Х/Ф «ШЁЛ ЧЕТВЁРТЫЙ ГОД ВОЙНЫ...» 12+
04.45 Д/Ф «СУПЕРКРЕПОСТЬ ПО-РУССКИ» 12+

ЛЕНТВ 24
06.00 «НЕИЗВЕСТНАЯ ИТАЛИЯ» Д/Ц 12+
06.30, 11.10 «ЛЮДИ РФ» ВЫПУСК «ВЕРНОСТЬ СИБИРИ. АНАТОЛИЙ БРЕХУНЦОВ» Д/Ц 12+
07.00, 07.30, 08.00, 08.30, 09.30, 10.00, 10.30, 11.00, 13.00, 15.00, 17.00, 19.00, 20.30, 23.30 «ЛЕНТВ24 НОВОСТИ» 6+
07.05 «КЛИНИКИ РОССИИ» Д/Ц 16+
07.35, 08.05, 08.35, 09.35, 10.05, 10.35 «ПРОСТЫЕ РЕШЕНИЯ» 12+
09.15, 19.15, 20.50, 23.50 «АКЦЕНТЫ» 12+
11.40 «КОНТРОЛЬНАЯ ПО СПЕЦИАЛЬНОСТИ» Х/Ф 12+
13.10 «ДВОЙНАЯ СПЛОШНАЯ» Т/С 16+
15.30 «ЧЕЛОВЕК МИРА С АНДРЕЕМ ПОНКРАТОВЫМ» 12+
16.00 «УЛЁТНЫЙ ЭКИПАЖ» Т/С 16+
17.10 «ПРО ЖИВОТНЫХ И ЛЮДЕЙ» Д/Ц 12+
17.35 «ПОСЛЕДНИЙ ИЗ МАГИКЯН» Т/С 12+
19.30, 05.05 «СЕРДЦЕ АНГЕЛА» Т/С 12+
21.10 «БЛАГОДЕТЕЛЬ» Х/Ф 16+
00.10 «СКОРО ВЕСНА» Х/Ф 16+
01.40 «ОРЁЛ ДЕВЯТОГО ЛЕГИОНА» Х/Ф 16+
03.35 «КАДЕТ» Х/Ф 16+

КАНАЛ 78
06.00, 06.30, 07.00, 07.30, 08.00, 08.30, 09.00, 09.30, 10.00, 10.30, 11.00, 11.30, 12.00, 13.00, 18.00, 18.55, 23.00 «ИЗВЕСТИЯ 78» 12+
06.10, 06.35, 07.10, 07.35, 08.10, 08.35, 09.10, 09.35, 10.10, 10.35, 11.10, 11.35 «ПОЛЕЗНОЕ УТРО» 12+
12.15, 23.40 «ХОЧУ И БУДУ» 16+
13.15 «ВНЕКЛАССНОЕ ЧТЕНИЕ 78» 12+
14.00, 17.00, 22.00 «ПРОИСШЕСТВИЯ» 16+
14.30 «ХРОНИКА ПОБЕДЫ» Д/Ф 12+
15.00 «СЕРЕДИНА ДНЯ» 12+
16.00 «ПРОГНОЗ ПОГОДЫ» 12+
16.05, 00.25 «НАРОДНЫЙ КОНТРОЛЬ» 12+
17.30 «ОСВОБОЖДЕНИЕ» Д/Ф 12+
18.10, 02.00 «ТЕЛЕКУРЬЕР» 12+
19.15, 21.50 «БОЛЕЕМ ЗА НАШИХ!» - СПОРТИВНОЕ ТОК-ШОУ 12+
19.30 КХЛ: СКА(СПБ) - «ВИТЯЗЬ» (МОСКОВСКАЯ ОБЛ.) - ПРЯМАЯ ТРАНСЛЯЦИЯ 12+
22.15 «ИТОГИ ДНЯ» 16+
01.20 «ОТКРЫТАЯ СТУДИЯ» 12+
02.40 «НОЧНОЕ ВЕЩАНИЕ» 16+

Пятница, 26 февраля

ПЕРВЫЙ КАНАЛ
05.00, 09.25 «ДОБРОЕ УТРО»
09.00, 12.00, 15.00, 18.00 НОВОСТИ
09.50 «ЖИТЬ ЗДОРОВО!» 16+
10.55, 02.20 «МОДНЫЙ ПРИГОВОР» 6+
12.15 «ВРЕМЯ ПОКАЖЕТ» 16+
15.15, 03.10 «ДАВАЙ ПОЖЕНИМСЯ!» 16+
16.00, 03.50 «МУЖСКОЕ / ЖЕНСКОЕ» 16+
18.40 «ЧЕЛОВЕК И ЗАКОН» 16+
19.45 «ПОЛЕ ЧУДЕС» 16+
21.00 ВРЕМЯ
21.30 «ГОЛОС. ДЕТИ» 0+
23.05 «ВЕЧЕРНИЙ УРГАНТ» 16+
00.00 Д/Ф «Я - БЕРТ РЕЙНОЛДС» 16+
01.35 «ВЕЧЕРНИЙ UNPLUGGED» 16+

НТВ
05.10 Т/С «ЛИТЕЙНЫЙ» 16+
06.00 «УТРО. САМОЕ ЛУЧШЕЕ» 16+
08.00, 10.00, 13.00, 16.00, 19.00 СЕГОДНЯ
08.25, 10.25 Т/С «МОРСКИЕ ДЬЯВОЛЫ. СМЕРЧ» 16+
13.25 ЧРЕЗВЫЧАЙНОЕ ПРОИСШЕСТВИЕ
14.00 «МЕСТО ВСТРЕЧИ» 16+
16.25 «ДНК» 16+
17.30 «ЖДИ МЕНЯ» 12+
18.30, 19.40 Х/Ф «ОТСТАВНИК. СПАСТИ ВРАГА» 16+
21.20 Т/С «ПОТЕРЯННЫЕ» 16+
23.30 «СВОЯ ПРАВДА» 16+
01.15 «КВАРТИРНЫЙ ВОПРОС» 0+
02.10 Х/Ф «ОРУЖИЕ» 16+
03.35 Т/С «ДОРОЖНЫЙ ПАТРУЛЬ» 16+

РОССИЯ 1
05.00, 09.30 «УТРО РОССИИ»
09.00, 14.30, 21.05 ВЕСТИ. МЕСТНОЕ ВРЕМЯ
09.55 «О САМОМ ГЛАВНОМ» ТОК-ШОУ 12+
11.00, 14.00, 17.00, 20.00 ВЕСТИ
11.30 «СУДЬБА ЧЕЛОВЕКА С БОРИСОМ КОРЧЕВНИКОВЫМ» 12+
12.40, 18.40 «60 МИНУТ» ТОК-ШОУ 12+
14.55 «БЛИЗКИЕ ЛЮДИ» 12+
17.15 «АНДРЕЙ МАЛАХОВ. ПРЯМОЙ ЭФИР» 16+
21.20 Т/С «НЕВЕСТА КОМДИВА» 12+
00.55 «ДОМ КУЛЬТУРЫ И СМЕХА. СКОРО ВЕСНА» 16+
03.00 Х/Ф «ПРЯНИКИ ИЗ КАРТОШКИ» 16+

ПЕТЕРБУРГ 5
05.00, 09.00, 13.00 ИЗВЕСТИЯ
05.25, 06.10, 07.00, 08.00, 09.25, 10.25, 11.25, 12.25, 13.25, 13.50, 14.55, 15.55, 16.55, 17.55 Т/С «СПЕЦОТРЯД «ШТОРМ» 16+
18.55, 19.45, 20.25, 21.15, 22.05, 22.55, 00.45 Т/С «СЛЕД» 16+
23.45 «СВЕТСКАЯ ХРОНИКА» 16+
01.30, 02.05, 02.35, 03.05, 03.30, 04.05, 04.30 Т/С «ДЕТЕКТИВЫ» 16+

РОССИЯ К
06.30, 07.00, 07.30, 08.30, 10.00, 15.00, 19.30, 23.40 НОВОСТИ КУЛЬТУРЫ
06.35 «ПЕШКОМ...» МОСКВА ЦВЕТАЕВОЙ.
07.05 «ПРАВИЛА ЖИЗНИ»
07.35 «ЧЁРНЫЕ ДЫРЫ. БЕЛЫЕ ПЯТНА»
08.15 Д/Ф «ФРАНЦИЯ. ДОЛИНА ЛУАРЫ МЕЖДУ СЮЛЛИ-СЮР-ЛУАР И ШАЛОНН-СЮР-ЛУАР»
08.35 Х/Ф «МОЙ НЕЖНО ЛЮБИМЫЙ ДЕТЕКТИВ»
10.20 Х/Ф «ПАРЕНЬ ИЗ ТАЙГИ»
11.55 ОТКРЫТАЯ КНИГА. МАКСИМ ЗАМШЕВ «КОНЦЕРТМЕЙСТЕР»
12.25, 21.00 Т/Ф «МАРИЯ ТЕРЕЗИЯ»
14.15 ЦВЕТ ВРЕМЕНИ. ЛЕОНАРДО ДА ВИНЧИ, «ДЖОКОНДА»
14.25 Д/Ф «СЕРГЕЙ ДОРЕНСКИЙ. УРОКИ МАСТЕРСТВА»
15.05 ПИСЬМА ИЗ ПРОВИНЦИИ. СОСНОВЫЙ БОР ЛЕНИНГРАДСКАЯ ОБЛАСТЬ
15.35 «ЭНИГМА. ДАНИЭЛЬ БАРЕНБОЙМ. БЕСЕДА О БЕТХОВЕНЕ»
16.20 Х/Ф «ДАЛЕКО ОТ МОСКВЫ»
18.00 «БИЛЕТ В БОЛЬШОЙ»
18.45 Д/Ф «КАТЯ И ПРИНЦ. ИСТОРИЯ ОДНОГО ВЫМЫСЛА»
19.45 «ГЛАВНАЯ РОЛЬ»
20.05 «ЛИНИЯ ЖИЗНИ»
22.45 «2 ВЕРНИК 2»
00.00 Х/Ф «ИГРА В КАРТЫ ПО-НАУЧНОМУ»
01.50 Д/Ф «ШПИОН В СНЕГУ»
02.45 М/Ф ДЛЯ ВЗРОСЛЫХ «ИКАР И МУДРЕЦЫ», «ЭТО СОВСЕМ НЕ ПРО ЭТО»

МАТЧ ТВ
06.00, 08.55, 12.00, 13.55, 16.50, 23.00 НОВОСТИ
06.05, 12.05, 23.30 ВСЕ НА МАТЧ! 12+
09.00 ПРОФЕССИОНАЛЬНЫЙ БОКС. АЛЕКСАНДР ПОВЕТКИН ПРОТИВ МАРИУША ВАХА 16+
10.00, 04.50 «ГЛАВНАЯ ДОРОГА» 16+
11.10, 12.50, 02.40 СПЕЦИАЛЬНЫЙ РЕПОРТАЖ 12+
11.30 ХОККЕЙ. НХЛ. ОБЗОР 0+
13.10 СМЕШАННЫЕ ЕДИНОБОРСТВА. BELLATOR. ФИЛ ДЭВИС ПРОТИВ ЛИОТО МАЧИДЫ 16+
14.00 ФУТБОЛ. ЛИГА ЕВРОПЫ. ЖЕРЕБЬЕВКА 1/8 ФИНАЛА 0+
14.25 ВСЕ НА ФУТБОЛ! АФИША 12+
15.00 ФУТБОЛ. ЛИГА ЕВРОПЫ. ОБЗОР 0+
16.10, 16.55 Х/Ф «ЧЕМПИОНЫ» 6+
18.15 ВСЕ НА ФУТБОЛ! 12+
18.55 ФУТБОЛ. ТИНЬКОФФ РОССИЙСКАЯ ПРЕМЬЕР-ЛИГА. «ТАМБОВ» - «РОТОР» (ВОЛГОГРАД) 0+
21.00 СМЕШАННЫЕ ЕДИНОБОРСТВА. АСА. МУРАД АБДУЛАЕВ ПРОТИВ АБУБАКАРА ВАГАЕВА. АЛЕКСАНДР САРНАВСКИЙ ПРОТИВ АРТЁМА ДАМКОВСКОГО 16+
23.10 «ТОЧНАЯ СТАВКА» 16+
00.25 Х/Ф «ГОЛ 2. ЖИЗНЬ КАК МЕЧТА» 16+
03.00 ЛЫЖНЫЙ СПОРТ. ЧЕМПИОНАТ МИРА 0+
04.00 Д/Ф «МО САЛАХ. ФАРАОН» 12+

СТС
06.00 «ЕРАЛАШ» 6+
06.05 М/С «ФИКСИКИ» 0+
06.15 М/С «СПИРИТ. ДУХ СВОБОДЫ» 6+
06.35 М/С «БОСС-МОЛОКОСОС. СНОВА В ДЕЛЕ» 6+
07.00 М/С «ТОМ И ДЖЕРРИ» 0+
08.00 Т/С «ИВАНОВЫ-ИВАНОВЫ» 16+
09.00 Т/С «ФИЛАТОВ» 16+
10.00 Х/Ф «ЯНА+ЯНКО» 12+
12.00 «РУССКИЕ НЕ СМЕЮТСЯ» 16+
13.00 «УРАЛЬСКИЕ ПЕЛЬМЕНИ. СМЕХBOOK» 16+
13.45 ШОУ «УРАЛЬСКИХ ПЕЛЬМЕНЕЙ» 16+
20.00 «МЕЖДУ НАМИ ШОУ» 16+
21.00 Х/Ф «ПЕРВЫЙ МСТИТЕЛЬ» 12+
23.25 Х/Ф «БЕЗ ЛИЦА» 16+
02.10 Х/Ф «ВЫСШИЙ ПИЛОТАЖ» 12+
03.45 Т/С «ПОСЛЕДНИЙ ИЗ МАГИКЯН» 12+
04.55 «6 КАДРОВ» 16+
05.10 М/Ф «МЫ С ДЖЕКОМ» 0+
05.20 М/Ф «ДЯДЯ МИША» 0+
05.30 М/Ф «ПЕСЕНКА МЫШОНКА» 0+
05.40 М/Ф «ПРИЕЗЖАЙТЕ В ГОСТИ» 0+
05.50 «ЕРАЛАШ» 0+

ТНТ
07.00, 07.30 «ТНТ. GOLD» 16+
08.00, 08.30, 09.00, 09.30, 16.00, 16.30, 17.00, 17.30, 18.00, 18.30, 19.00, 19.30 Т/С «САШАТАНЯ» 16+
10.00 «БОРОДИНА ПРОТИВ БУЗОВОЙ» 16+
11.00, 11.30, 12.00, 12.30 Т/С «УНИВЕР» 16+
13.00, 13.30, 14.00, 14.30, 15.00, 15.30 Т/С «ИНТЕРНЫ» 16+
20.00 Т/С «ОДНАЖДЫ В РОССИИ» 16+
21.00 «КОМЕДИ КЛАБ» 16+
22.00, 03.20 «COMEDY БАТТЛ» 16+
23.00 «ИМПРОВИЗАЦИЯ. КОМАНДЫ» 16+
00.00, 00.35 «КОМИК В ГОРОДЕ» 16+
01.10 «ТАКОЕ КИНО!» 16+
01.40 Х/Ф «НЕЦЕЛОВАННАЯ» 16+
04.15, 05.10 «ОТКРЫТЫЙ МИКРОФОН» 16+
06.30 «ТНТ. BEST» 16+

REN TV
05.00, 06.00, 09.00 «ДОКУМЕНТАЛЬНЫЙ ПРОЕКТ» 16+
07.00 «С БОДРЫМ УТРОМ!» 16+
08.30, 12.30, 16.30, 19.30 «НОВОСТИ» 16+
11.00 «КАК УСТРОЕН МИР» 16+
12.00, 16.00, 19.00 «ИНФОРМАЦИОННАЯ ПРОГРАММА 112» 16+
13.00 «ЗАГАДКИ ЧЕЛОВЕЧЕСТВА» 16+
14.00 «НЕВЕРОЯТНО ИНТЕРЕСНЫЕ ИСТОРИИ» 16+
15.00 Д/П «ЗАСЕКРЕЧЕННЫЕ СПИСКИ. КОМУ ЭТО НАТО? ПОХОД АЛЬЯНСА НА РОССИЮ» 16+
17.00 «ТАЙНЫ ЧАПМАН» 16+
18.00 «САМЫЕ ШОКИРУЮЩИЕ ГИПОТЕЗЫ» 16+
20.00 Х/Ф «ДЕНЬ, КОГДА ЗЕМЛЯ ОСТАНОВИЛАСЬ» 16+
22.00 Х/Ф «ПИРАМИДА» 16+
23.45 Х/Ф «ДРУГОЙ МИР. ПРОБУЖДЕНИЕ» 18+
01.20 Х/Ф «ХОЗЯИН МОРЕЙ. НА КРАЮ ЗЕМЛИ» 12+
03.30 Х/Ф «ДЕЙСТВУЙ, СЕСТРА!» 12+

ДОМАШНИЙ
06.30, 04.45 «ПО ДЕЛАМ НЕСОВЕРШЕННОЛЕТНИХ» 16+
08.30, 05.35 «ДАВАЙ РАЗВЕДЁМСЯ!» 16+
09.35 «ТЕСТ НА ОТЦОВСТВО» 16+
11.45 Д/С «РЕАЛЬНАЯ МИСТИКА» 16+
12.45 Д/С «ПОНЯТЬ. ПРОСТИТЬ» 16+
13.50, 03.05 Д/С «ПОРЧА» 16+
14.20, 03.30 Д/С «ЗНАХАРКА» 16+
14.55 Х/Ф «НЕ ГОВОРИ МНЕ О ЛЮБВИ» 16+
19.00 Х/Ф «НИКОГДА НЕ СДАВАЙСЯ» 16+
23.05 «ПРО ЗДОРОВЬЕ» 16+
23.20 Х/Ф «НЕВЕСТА ИЗ МОСКВЫ» 12+
03.55 Д/Ц «СКАЖИ НЕТ!» 16+
06.25 «6 КАДРОВ» 16+

ДОМ КИНО
04.35 Х/Ф «ТРИ ТОЛСТЯКА» 0+
06.05 Х/Ф «НА ЗЛАТОМ КРЫЛЬЦЕ СИДЕЛИ...» 0+
07.25 М/Ф «ДВА ХВОСТА» 6+
08.50 М/Ф «ТРИ БОГАТЫРЯ И НАСЛЕДНИЦА ПРЕСТОЛА» 6+
10.20, 19.10 Т/С «СВАТЫ» 16+
14.10 Т/С «УБОЙНАЯ СИЛА» 16+
23.00 Х/Ф «КРЫСИНЫЕ БЕГА» 6+
01.05 Х/Ф «ЁЛКИ» 12+
02.40 Х/Ф «ИСЧЕЗНУВШАЯ ИМПЕРИЯ» 12+

ЗВЕЗДА
05.35 Х/Ф «РИСК - БЛАГОРОДНОЕ ДЕЛО» 0+
07.20, 08.20 Х/Ф «АТЫ-БАТЫ, ШЛИ СОЛДАТЫ...» 12+
08.00, 13.00, 18.00, 21.15 НОВОСТИ ДНЯ
09.45, 10.05, 13.15, 14.05 Т/С «БИТВА ЗА МОСКВУ» 12+
10.00, 14.00 ВОЕННЫЕ НОВОСТИ
18.40, 21.25 Х/Ф «ГЕНИЙ» 16+
22.40, 05.20 Д/С «СДЕЛАНО В СССР» 6+
23.10 «ДЕСЯТЬ ФОТОГРАФИЙ» 6+
00.00 Т/С «КОЛЬЕ ШАРЛОТТЫ» 0+
03.30 Х/Ф «КЛАССНЫЕ ИГРЫ» 16+

ЛЕН ТВ 24
06.00 «НЕИЗВЕСТНАЯ ИТАЛИЯ» Д/Ц 12+
06.30, 17.10 «РЕЦЕПТ ПОБЕДЫ. ЗВЁЗДЫ» Д/Ц 12+
07.00, 07.30, 08.00, 08.30, 09.30, 10.00, 10.30, 11.00, 13.00, 15.00, 17.00, 19.00, 20.30, 23.30 «ЛЕНТВ24 НОВОСТИ» 6+
07.05 «КЛИНИКИ РОССИИ» Д/Ц 16+
07.35, 08.05, 08.35, 09.35, 10.05, 10.35 «ПРОСТЫЕ РЕШЕНИЯ» 12+
09.15, 19.15, 20.50, 23.50 «АКЦЕНТЫ» 12+
11.20 «ЭТО НЕ НАВСЕГДА» Х/Ф 12+
13.10 «ДВОЙНАЯ СПЛОШНАЯ» Т/С 16+
15.30 «ЗДОРОВО ЕСТЬ!» КУЛИНАРНОЕ ШОУ 6+
16.00 «УЛЁТНЫЙ ЭКИПАЖ» Т/С 16+
17.35 «ПОСЛЕДНИЙ ИЗ МАГИКЯН» Т/С 12+
19.30, 05.05 «СЕРДЦЕ АНГЕЛА» Т/С 12+
21.10 «ЧЕЛОВЕК БЕЗ ЛИЦА» Х/Ф 12+
00.10 «МЕЖДУ ЖИЗНЬЮ И СМЕРТЬЮ» Х/Ф 16+
01.35 «ПО ПОЛОВОМУ ПРИЗНАКУ» Х/Ф 16+
03.35 «СКОРО ВЕСНА» Х/Ф 16+

КАНАЛ 78
06.00, 06.30, 07.00, 07.30, 08.00, 08.30, 09.00, 09.30, 10.00, 10.30, 11.00, 11.30, 12.00, 13.00, 18.00, 19.00, 21.00 «ИЗВЕСТИЯ 78» 12+
06.10, 06.35, 07.10, 07.35, 08.10, 08.35, 09.10, 09.35, 10.10, 10.35, 11.10, 11.35 «ПОЛЕЗНОЕ УТРО» 12+
12.15, 22.00 «ХОЧУ И БУДУ» 16+
13.15 «ВНЕКЛАССНОЕ ЧТЕНИЕ 78» 12+
14.00, 17.00, 22.00 «ПРОИСШЕСТВИЯ» 16+
14.30 «ХРОНИКА ПОБЕДЫ» Д/Ф 12+
15.00 «СЕРЕДИНА ДНЯ» 12+
16.00 «ПРОГНОЗ ПОГОДЫ» 12+
16.05, 22.45 «НАРОДНЫЙ КОНТРОЛЬ» 12+
17.30 «ОСВОБОЖДЕНИЕ» Д/Ф 12+
18.15 «ЗАГАДКИ ВЕКА» Д/Ф 12+
19.15 «ОТКРЫТАЯ СТУДИЯ. НЕДЕЛЯ» 12+
21.20 «ДАВНО НЕ ВИДЕЛИСЬ. ВИКТОР БЫЧКОВ» ЧАСТЬ 2-Я 12+
23.40 «ЗАБЫТАЯ МЕЛОДИЯ ДЛЯ ФЛЕЙТЫ» Х/Ф 12+
02.05 «НОЧНОЕ ВЕЩАНИЕ» 16+

Суббота, 27 февраля

ПЕРВЫЙ КАНАЛ
06.00 «ДОБРОЕ УТРО. СУББОТА» 6+
09.00 «УМНИЦЫ И УМНИКИ» 12+
09.45 «СЛОВО ПАСТЫРЯ» 0+
10.00, 12.00 НОВОСТИ
10.15 Д/Ф «АННЕ ВЕСКИ. ГОРЯЧАЯ ЭСТОНСКАЯ ЖЕНЩИНА» 12+
11.15, 12.20 «ВИДЕЛИ ВИДЕО?» 6+
14.10 Х/Ф «ТРИ ПЛЮС ДВА» 0+
16.05 «КТО ХОЧЕТ СТАТЬ МИЛЛИОНЕРОМ?» 12+
17.40 «ГОРЯЧИЙ ЛЁД». ФИНАЛ. КУБОК РОССИИ ПО ФИГУРНОМУ КАТАНИЮ. ЖЕНЩИНЫ. ПАРЫ. КОРОТКАЯ ПРОГРАММА 0+
19.40, 21.20 «СЕГОДНЯ ВЕЧЕРОМ» 16+
21.00 ВРЕМЯ
23.00 Х/Ф «ТА, КОТОРОЙ НЕ БЫЛО» 16+
00.55 «ВЕЧЕРНИЙ UNPLUGGED» 16+
01.35 «МОДНЫЙ ПРИГОВОР» 6+
02.25 «ДАВАЙ ПОЖЕНИМСЯ!» 16+
03.05 «МУЖСКОЕ / ЖЕНСКОЕ» 16+

НТВ
05.05 «ЧП. РАССЛЕДОВАНИЕ» 16+
05.30, 02.25 Х/Ф «БОБРЫ» 16+
07.25 «СМОТР» 0+
08.00, 10.00, 16.00 СЕГОДНЯ
08.20 «ГОТОВИМ С АЛЕКСЕЕМ ЗИМИНЫМ» 0+
08.50 «ПОЕДЕМ, ПОЕДИМ!» 0+
09.25 «ЕДИМ ДОМА» 0+
10.20 «ГЛАВНАЯ ДОРОГА» 16+
11.00 «ЖИВАЯ ЕДА» 12+
12.00 «КВАРТИРНЫЙ ВОПРОС» 0+
13.00 «СЕКРЕТ НА МИЛЛИОН» 16+
15.00 «СВОЯ ИГРА» 0+
16.20 «СЛЕДСТВИЕ ВЕЛИ...» 16+
19.00 «ЦЕНТРАЛЬНОЕ ТЕЛЕВИДЕНИЕ» 16+
20.00 «НОВЫЕ РУССКИЕ СЕНСАЦИИ» 16+
21.00 «ТЫ НЕ ПОВЕРИШЬ!» 16+
22.00 «ЗВЁЗДЫ СОШЛИСЬ» 16+
23.30 «МЕЖДУНАРОДНАЯ ПИЛОРАМА» 18+
00.25 «КВАРТИРНИК НТВ У МАРГУЛИСА» 16+
01.30 «ДАЧНЫЙ ОТВЕТ» 0+
03.55 Т/С «ДОРОЖНЫЙ ПАТРУЛЬ» 16+

РОССИЯ 1
05.00 «УТРО РОССИИ. СУББОТА»
08.00 ВЕСТИ. МЕСТНОЕ ВРЕМЯ
08.20 МЕСТНОЕ ВРЕМЯ. СУББОТА
08.35 «ПО СЕКРЕТУ ВСЕМУ СВЕТУ»
09.00 ВСЕРОССИЙСКИЙ ПОТРЕБИТЕЛЬСКИЙ ПРОЕКТ «ТЕСТ» 12+
09.25 «ПЯТЕРО НА ОДНОГО»
10.10 «СТО К ОДНОМУ»
11.00 ВЕСТИ
11.15 «ЮМОР! ЮМОР! ЮМОР!!!» 16+
12.20 «ДОКТОР МЯСНИКОВ» 12+
13.20 Т/С «АКУШЕРКА. НОВАЯ ЖИЗНЬ» 16+
18.00 «ПРИВЕТ, АНДРЕЙ!» 12+
20.00 ВЕСТИ В СУББОТУ
21.00 Х/Ф «ВТОРАЯ ПОПЫТКА» 12+
01.05 Х/Ф «УЧИЛКА» 12+

ПЕТЕРБУРГ 5
05.00, 05.30, 06.00, 06.25, 06.50, 07.20, 07.55, 08.20 Т/С «ДЕТЕКТИВЫ» 16+
09.00 «СВЕТСКАЯ ХРОНИКА» 16+
10.00, 10.55, 11.45, 12.35 Т/С «ВЕЛИКОЛЕПНАЯ ПЯТЁРКА 3» 16+
13.25, 14.15, 15.05, 15.55, 16.40, 17.30, 18.20, 19.05, 19.55, 20.45, 21.35, 22.25, 23.10 Т/С «СЛЕД» 16+
00.00 ИЗВЕСТИЯ. ГЛАВНОЕ
00.55, 01.50, 02.25, 03.00, 03.40, 04.20 Т/С «СВОИ 3» 16+

РОССИЯ К
06.30 «БИБЛЕЙСКИЙ СЮЖЕТ»
07.05 М/Ф «ПРИКЛЮЧЕНИЯ ПОРОСЁНКА ФУНТИКА»
07.50 Х/Ф «МИЧУРИН»
09.15 «ПЕРЕДВИЖНИКИ. НИКОЛАЙ ГЕ»
09.45 ОСТРОВА. ЕВГЕНИЙ ЛЕОНОВ
10.25 Х/Ф «ПАСПОРТ»
12.05 ЗЕМЛЯ ЛЮДЕЙ. «ЧЕРКЕСЫ. УСТА, ЧТО ПЬЮТ МЁД»
12.35 Д/Ф «ШПИОН В СНЕГУ»
13.30 Д/С «РУСЬ»
14.00 Д/Ф «ЛУЧШИЙ ДРУГ ЧЕБУРАШКИ»
14.40 М/Ф «КРОКОДИЛ ГЕНА», «ЧЕБУРАШКА», «ШАПОКЛЯК», «ЧЕБУРАШКА ИДЕТ В ШКОЛУ»
15.50 Д/Ф «АЛЕКСАНДРОВКА»
16.45 ПРОИЗВЕДЕНИЯ ЛЮДВИГА ВАН БЕТХОВЕНА
17.50 Д/Ф «ГОВОРЯЩИЕ КОТЫ И ДРУГИЕ ХИМЕРЫ»
18.35 «ВАЛЕРИЙ ФОКИН. МОНОЛОГ В 4-Х ЧАСТЯХ»
19.25 СПЕКТАКЛЬ «ШИНЕЛЬ»
20.20 Х/Ф «БОМАРШЕ»
22.00 «АГОРА» ТОК-ШОУ
23.00 КВАРТЕТ УЭЙНА ШОРТЕРА НА СТОКГОЛЬМСКОМ ДЖАЗОВОМ ФЕСТИВАЛЕ
00.05 Х/Ф «ЧЕЛОВЕК ИЗ ЛА МАНЧИ»
02.10 ИСКАТЕЛИ. «ТАЙНА АБАЛАКСКОЙ ИКОНЫ»

МАТЧ ТВ
06.00 БОКС. BARE KNUCKLE FC. АЙЗЕК ВАЛЛИ-ФЛЭГГ ПРОТИВ ЛУИСА ПАЛОМИНО 16+
07.00, 08.55, 12.30, 17.10, 22.30 НОВОСТИ
07.05, 12.35, 14.55, 17.15, 21.55, 00.45 ВСЕ НА МАТЧ! 12+
09.00 М/Ф «ФУТБОЛЬНЫЕ ЗВЁЗДЫ» 0+
09.20 М/Ф «КТО ПОЛУЧИТ ПРИЗ?» 0+
09.30 Х/Ф «ПРОЕКТ А» 12+
11.30 СМЕШАННЫЕ ЕДИНОБОРСТВА. AMC FIGHT NIGHTS. АНДРЕЙ КОРЕШКОВ ПРОТИВ АДРИАНО РОДРИГЕСА 16+
13.25 ЛЫЖНЫЙ СПОРТ. ЧЕМПИОНАТ МИРА. ЛЫЖНЫЕ ГОНКИ. СКИАТЛОН. ЖЕНЩИНЫ 0+
15.15 ЛЫЖНЫЙ СПОРТ. ЧЕМПИОНАТ МИРА. ЛЫЖНЫЕ ГОНКИ. СКИАТЛОН. МУЖЧИНЫ 0+
18.05 «ИДЕАЛЬНЫЕ СОПЕРНИКИ. ЦСКА И «ЛОКОМОТИВ» 12+
18.35 ФУТБОЛ. ТИНЬКОФФ РОССИЙСКАЯ ПРЕМЬЕР-ЛИГА. «ЛОКОМОТИВ» (МОСКВА) - ЦСКА 0+
21.10 СМЕШАННЫЕ ЕДИНОБОРСТВА. BELLATOR. ВАДИМ НЕМКОВ ПРОТИВ РАЙАНА БЕЙДЕРА 0+
22.40 ФУТБОЛ. ЧЕМПИОНАТ ИТАЛИИ. «ВЕРОНА» - «ЮВЕНТУС» 0+
01.50 «ГЛАВНАЯ ДОРОГА» 16+
03.00 ЛЫЖНЫЙ СПОРТ. ЧЕМПИОНАТ МИРАИ 0+
04.00 ХОККЕЙ. НХЛ. «МИННЕСОТА УАЙЛД» - «ЛОС-АНДЖЕЛЕС КИНГЗ» 0+

СТС
06.00 «ЕРАЛАШ» 6+
06.05 М/С «ФИКСИКИ» 0+
06.15 М/С «ОХОТНИКИ НА ТРОЛЛЕЙ» 6+
07.00 М/С «ТРИ КОТА» 0+
07.30 М/С «ТОМ И ДЖЕРРИ» 0+
08.00 М/С «ЛЕКС И ПЛУ. КОСМИЧЕСКИЕ ТАКСИСТЫ» 6+
08.25, 11.10 ШОУ «УРАЛЬСКИХ ПЕЛЬМЕНЕЙ» 16+
09.00 «ПРОСТО КУХНЯ» 12+
10.00 «САША ГОТОВИТ НАШЕ» 12+
10.05 «МЕЖДУ НАМИ ШОУ» 16+
12.20 Х/Ф «ВЫСШИЙ ПИЛОТАЖ» 12+
14.20 Х/Ф «ФАНТАСТИЧЕСКАЯ ЧЕТВЁРКА» 12+
16.15 Х/Ф «ДОРА И ЗАТЕРЯННЫЙ ГОРОД» 6+
18.20 Х/Ф «ШАЗАМ!» 16+
21.00 Х/Ф «ПЕРВЫЙ МСТИТЕЛЬ. ДРУГАЯ ВОЙНА» 16+
23.40 Х/Ф «ДВОЙНОЙ КОПЕЦ» 16+
01.50 Х/Ф «БЕЗ ЛИЦА» 16+
04.00 Т/С «ПОСЛЕДНИЙ ИЗ МАГИКЯН» 12+
05.10 МУЛЬТФИЛЬМЫ 0+
05.50 «ЕРАЛАШ» 0+

ТНТ
07.00, 07.30 «ТНТ. GOLD» 16+
08.00, 08.30, 10.00, 10.30, 11.00, 11.30 Т/С «САШАТАНЯ» 16+
09.00 «MAMA LIFE» 16+
09.30 «БИТВА ДИЗАЙНЕРОВ» 16+
12.00, 13.00, 14.00, 15.00 «КОМЕДИ КЛАБ. СПЕЦДАЙДЖЕСТЫ 2021» 16+
16.00, 17.00 «КОМЕДИ КЛАБ» 16+
17.50 Х/Ф «ХОЛОП» 12+
20.00 «МУЗЫКАЛЬНАЯ ИНТУИЦИЯ» 16+
22.00 «СЕКРЕТ» 16+
23.00 «ЖЕНСКИЙ СТЕНДАП» 16+
00.00 Х/Ф «ПЛЯЖ» 16+
02.20, 03.10 «ИМПРОВИЗАЦИЯ» 16+
04.00 «COMEDY БАТТЛ» 16+
04.50, 05.40 «ОТКРЫТЫЙ МИКРОФОН» 16+
06.30 «ТНТ. BEST» 16+

REN TV
05.00 «НЕВЕРОЯТНО ИНТЕРЕСНЫЕ ИСТОРИИ» 16+
07.10 Х/Ф «МОНСТР-ТРАКИ» 6+
09.05 «МИНТРАНС» 16+
10.10 «САМАЯ ПОЛЕЗНАЯ ПРОГРАММА» 16+
11.15 «ВОЕННАЯ ТАЙНА» 16+
13.15 «СОВБЕЗ» 16+
14.20 Д/П «ОСТОРОЖНО, РЕМОНТ!» 16+
15.20 Д/П «ЗАСЕКРЕЧЕННЫЕ СПИСКИ. ПАРАЗИТЫ. КТО ЖИВЁТ ЗА ЧУЖОЙ СЧЁТ?» 16+
17.25 Х/Ф «РАЗЛОМ САН-АНДРЕАС» 16+
19.35 Х/Ф «ТАРЗАН. ЛЕГЕНДА» 12+
21.45 Х/Ф «ЛАРА КРОФТ» 16+
00.00 Х/Ф «ДЕНЬ, КОГДА ЗЕМЛЯ ОСТАНОВИЛАСЬ» 16+
01.55 Х/Ф «ЦИКЛОП» 16+
03.25 Х/Ф «ДЕЙСТВУЙ, СЕСТРА 2. СТАРЫЕ ПРИВЫЧКИ» 12+

ДОМАШНИЙ
06.30 Х/Ф «ЗЕРКАЛА ЛЮБВИ» 12+
10.20, 01.55 Т/С «ИДЕАЛЬНЫЙ БРАК» 16+
19.00 Т/С «МОЯ МАМА» 16+
22.00 Х/Ф «ПИСЬМО НАДЕЖДЫ» 16+
05.30 Д/Ц «СКАЖИ НЕТ!» 16+
06.20 «6 КАДРОВ» 16+

ДОМ КИНО
04.35 Х/Ф «ЛЁГКАЯ ЖИЗНЬ» 12+
06.10 Х/Ф «УСАТЫЙ НЯНЬ» 6+
07.35 М/Ф «ИВАН ЦАРЕВИЧ И СЕРЫЙ ВОЛК» 6+
09.10 М/Ф «ТРИ БОГАТЫРЯ И МОРСКОЙ ЦАРЬ» 6+
10.40 М/Ф «ТРИ БОГАТЫРЯ НА ДАЛЬНИХ БЕРЕГАХ» 0+
12.00 М/Ф «АЛЁША ПОПОВИЧ И ТУГАРИН ЗМЕЙ» 12+
13.30 Х/Ф «МАРЬЯ-ИСКУСНИЦА» 0+
15.00 Х/Ф «ПРИЗРАК» 6+
17.10 Т/С «ПАПИК» 16+
22.00 Х/Ф «Я ХУДЕЮ» 16+
23.55 Х/Ф «ГОРЬКО!» 16+
01.50 Т/С «ИГРА» 16+
03.25 Х/Ф «ИРОНИЯ СУДЬБЫ. ПРОДОЛЖЕНИЕ» 12+

ЗВЕЗДА
05.35 Х/Ф «МАМА ВЫШЛА ЗАМУЖ» 12+
07.10, 08.15 Х/Ф «ПОСЛЕ ДОЖДИЧКА В ЧЕТВЕРГ...» 6+
08.00, 13.00, 18.00 НОВОСТИ ДНЯ
09.00 «ЛЕГЕНДЫ МУЗЫКИ» 6+
09.30 «ЛЕГЕНДЫ ТЕЛЕВИДЕНИЯ» 12+
10.15 Д/С «ЗАГАДКИ ВЕКА. ПЕРЕЕЗД БОЛЬШЕВИКОВ ИЗ ПИТЕРА В МОСКВУ» 12+
11.05 «УЛИКА ИЗ ПРОШЛОГО. НЕВЕСТА ДЛЯ МАНЬЯКА. СМЕРТЬ ПО БРАЧНОМУ ОБЪЯВЛЕНИЮ» 16+
11.55 «НЕ ФАКТ!» 6+
12.30 «КРУИЗ-КОНТРОЛЬ. КУРСК - ПРОХОРОВСКОЕ ПОЛЕ» 6+
13.15 «СССР. ЗНАК КАЧЕСТВА» 12+
14.05 «МОРСКОЙ БОЙ» 6+
15.05 Д/С «СДЕЛАНО В СССР» 6+
15.20, 18.25 Х/Ф «ГЕНИЙ» 16+
18.10 «ЗА ДЕЛО!» 12+
19.30 «ЛЕГЕНДАРНЫЕ МАТЧИ» 12+
19.50 «ЛЕТНИЕ ОЛИМПИЙСКИЕ ИГРЫ 2012 ГОДА В ЛОНДОНЕ, ВЕЛИКОБРИТАНИЯ. ФИНАЛ МУЖСКОГО ВОЛЕЙБОЛА МЕЖДУ СБОРНЫМИ РОССИИ И БРАЗИЛИИ». В ПЕРЕРЫВЕ - «ЛЕГЕНДАРНЫЕ МАТЧИ» 12+
23.30 Т/С «СМЕРШ. ЛЕГЕНДА ДЛЯ ПРЕДАТЕЛЯ» 16+
02.55 Х/Ф «ПРАВДА ЛЕЙТЕНАНТА КЛИМОВА» 12+
04.25 Д/Ф «АТОМНАЯ ДРАМА ВЛАДИМИРА БАРКОВСКОГО» 12+
05.10 Д/Ф «ВТОРАЯ МИРОВАЯ ВОЙНА. ВОЗВРАЩАЯ ИМЕНА» 12+

ЛЕН ТВ 24
06.00 «ГРИГОРИЙ ЛЕПС. ПО НАКЛОННОЙ ВВЕРХ» Д/Ф 12+
06.50 ПРОГРАММА МУЛЬТФИЛЬМОВ 6+
07.15 «ЗИП И ЗАП. КЛУБ СТЕКЛЯННЫХ ШАРИКОВ» Х/Ф 6+
08.45 «ЗДОРОВО ЕСТЬ!» КУЛИНАРНОЕ ШОУ 6+
09.15, 20.00 «КОМИССАР МЕГРЭ» Т/С 12+
10.00 «ШОУ «КОРОЛЕВА КРАСОТЫ» 16+
10.50 «МИСТЕР ОЛИМПИЯ» Х/Ф 12+
12.45 «НАШЕ КИНО. ИСТОРИЯ БОЛЬШОЙ ЛЮБВИ» Д/Ц 12+
13.10 «СОСЕДИ» Х/Ф 16+
14.15 «ЛОЖЬ ВО СПАСЕНИЕ» Т/С 12+
17.20 «КОКО ДО ШАНЕЛЬ» Х/Ф 16+
19.10, 03.20 «БОЛЬШОЙ ВОПРОС» 16+
21.00 «НЕАДЕКВАТНЫЕ ЛЮДИ» Х/Ф 16+
22.45 «НЕВИДИМЫЙ ГОСТЬ» Х/Ф 16+
00.35 «ПО ПОЛОВОМУ ПРИЗНАКУ» Х/Ф 16+
02.35 «ПОЛИГЛОТЫ» Д/Ц 12+
04.10 «ЧЕЛОВЕК БЕЗ ЛИЦА» Х/Ф 12+

КАНАЛ 78
06.05 «ПИЩА БОГОВ» Д/Ф 12+
06.55 «ОТКРЫТАЯ СТУДИЯ. НЕДЕЛЯ» 12+
08.30 «ЗВЕРОПИТЕР» 12+
09.00, 10.10 «ПОЛЕЗНОЕ УТРО» 12+
10.00, 12.00 «ИЗВЕСТИЯ 78» 12+
12.15 «ХОРОШИЙ ДЕНЬ» 12+
13.15 «БОЛЬШОЙ ХОХА» 12+
13.45 «АВТОГРАФ» 12+
14.15 «СЛЕДСТВЕННЫЙ ЛАБИРИНТ» Д/Ф 16+
15.00 «СЕРЕДИНА ДНЯ» 12+
16.00, 22.30 «ЗАГАДКИ ВЕКА» Д/Ф 12+
16.45, 19.20 «БОЛЕЕМ ЗА НАШИХ!» - СПОРТИВНОЕ ТОК-ШОУ 12+
17.00 КХЛ: СКА(СПБ) - «ДИНАМО» (МИНСК) - ПРЯМАЯ ТРАНСЛЯЦИЯ 12+
19.30 «КУРЬЕР» Х/Ф 12+
21.00 «ПРОИСШЕСТВИЯ». ИТОГОВЫЙ ВЫПУСК 16+
22.00 «АЛЕКСЕЙ БАГИН. ПЕТЕРБУРГСКИЙ ДЕТЕКТИВ» 16+
23.50 «БЕГ» Х/Ф 12+
03.05 «НОЧНОЕ ВЕЩАНИЕ» 16+

Воскресенье, 28 февраля

ПЕРВЫЙ КАНАЛ

05.00, 06.10 Х/Ф «ЕГЕРЬ» 16+
06.00, 10.00, 12.00 НОВОСТИ
06.55 «ИГРАЙ, ГАРМОНЬ ЛЮБИМАЯ!» 12+
07.40 «ЧАСОВОЙ» 12+
08.10 «ЗДОРОВЬЕ» 16+
09.20 «НЕПУТЁВЫЕ ЗАМЕТКИ» 12+
10.15 «ЖИЗНЬ ДРУГИХ» 12+
11.15, 12.20 «ВИДЕЛИ ВИДЕО?» 6+
14.05 Д/Ф «СВЕТЛАНА. СУДЬБА ДОЧЕРИ ВОЖДЯ» 12+
15.55 «Я ПОЧТИ ЗНАМЕНИТ» 12+
17.40 «ГОРЯЧИЙ ЛЁД». ФИНАЛ. КУБОК РОССИИ ПО ФИГУРНОМУ КАТАНИЮ. ЖЕНЩИНЫ. ПАРЫ. ПРОИЗВОЛЬНАЯ ПРОГРАММА 0+
19.40, 21.50 «ТОЧЬ-В-ТОЧЬ» 16+
21.00 ВРЕМЯ
23.00 Т/С «МЕТОД 2» 18+
00.00 Д/С «ИХ ИТАЛИЯ» 16+
01.40 «ВЕЧЕРНИЙ UNPLUGGED» 16+
02.25 «МОДНЫЙ ПРИГОВОР» 6+
03.15 «ДАВАЙ ПОЖЕНИМСЯ!» 16+
03.55 «МУЖСКОЕ / ЖЕНСКОЕ» 16+

НТВ

05.20 Х/Ф «ОРУЖИЕ» 16+
07.00 «ЦЕНТРАЛЬНОЕ ТЕЛЕВИДЕНИЕ» 16+
08.00, 10.00, 16.00 СЕГОДНЯ
08.20 «У НАС ВЫИГРЫВАЮТ!» 12+
10.20 «ПЕРВАЯ ПЕРЕДАЧА» 16+
11.00 «ЧУДО ТЕХНИКИ» 12+
11.50 «ДАЧНЫЙ ОТВЕТ» 0+
13.00 «НАШПОТРЕБНАДЗОР» 16+
14.05 «ОДНАЖДЫ...» 16+
15.00 СВОЯ ИГРА 0+
16.20 СЛЕДСТВИЕ ВЕЛИ... 16+
19.00 ИТОГИ НЕДЕЛИ
20.10 «МАСКА» 12+
23.20 «ОСНОВАНО НА РЕАЛЬНЫХ СОБЫТИЯХ» 16+
02.15 Т/С «СКЕЛЕТ В ШКАФУ» 16+
03.40 Т/С «ДОРОЖНЫЙ ПАТРУЛЬ» 16+

ПЕТЕРБУРГ 5

05.00, 05.55, 06.40, 07.35, 03.20, 04.15 Т/С «УЛИЦЫ РАЗБИТЫХ ФОНАРЕЙ» 16+
08.40, 09.30, 10.30, 11.30, 00.05, 01.00, 01.50, 02.35 Х/Ф «КРИМИНАЛЬНОЕ НАСЛЕДСТВО» 16+
12.25, 13.25, 14.20, 15.15, 16.15, 17.15, 18.10, 19.10 Т/С «МОРСКИЕ ДЬЯВОЛЫ 3» 12+
20.10, 21.10, 22.10, 23.10 Т/С «МОРСКИЕ ДЬЯВОЛЫ 4» 16+

РОССИЯ 1

04.30, 01.30 Х/Ф «МАМА НАПРОКАТ» 16+
06.00, 03.20 Х/Ф «МОЛОДОЖЁНЫ» 16+
08.00 МЕСТНОЕ ВРЕМЯ. ВОСКРЕСЕНЬЕ
08.35 «УСТАМИ МЛАДЕНЦА»
09.20 «КОГДА ВСЕ ДОМА»
10.10 «СТО К ОДНОМУ»
11.00 «ПАРАД ЮМОРА» 16+
13.20 Т/С «АКУШЕРКА. НОВАЯ ЖИЗНЬ» 16+
17.45 «НУ-КА, ВСЕ ВМЕСТЕ!» 12+
20.00 ВЕСТИ НЕДЕЛИ
22.00 «МОСКВА. КРЕМЛЬ. ПУТИН.»
22.40 «ВОСКРЕСНЫЙ ВЕЧЕР С ВЛАДИМИРОМ СОЛОВЬЁВЫМ» 12+

РОССИЯ К

06.30 М/Ф «ЭТО ЧТО ЗА ПТИЦА?», «ВАРЕЖКА», «КРОКОДИЛ ГЕНА», «ЧЕБУРАШКА», «ШАПОКЛЯК», «ЧЕБУРАШКА ИДЁТ В ШКОЛУ»
08.05 Х/Ф «ПЕЧНИКИ»
09.25 «ОБЫКНОВЕННЫЙ КОНЦЕРТ»
09.50 «МЫ - ГРАМОТЕИ!»
10.35 Х/Ф «НА МУРОМСКОЙ ДОРОЖКЕ...»
12.00 ПИСЬМА ИЗ ПРОВИНЦИИ. СОСНОВЫЙ БОР ЛЕНИНГРАДСКАЯ ОБЛАСТЬ
12.30, 01.35 «ДИАЛОГИ О ЖИВОТНЫХ. САФАРИ ПАРК В ГЕЛЕНДЖИКЕ»
13.15 Д/С «ДРУГИЕ РОМАНОВЫ. ПРЕКРАСНАЯ ЕЛЕНА»
13.45 ИГРА В БИСЕР. ЭРНСТ ТЕОДОР АМАДЕЙ ГОФМАН, «ЩЕЛКУНЧИК И МЫШИНЫЙ КОРОЛЬ»
14.25, 00.05 Х/Ф «ЧЕЛОВЕК, КОТОРОГО Я ЛЮБЛЮ»
15.55 «ЛИНИЯ ЖИЗНИ»
16.55 Д/С «ПЕРВЫЕ В МИРЕ. ЭФФЕКТ КУЛЕШОВА»
17.10 «ПЕШКОМ...» УГОЛОК ДЕДУШКИ ДУРОВА
17.35 «РОМАНТИКА РОМАНСА»
18.35 «ВАЛЕРИЙ ФОКИН. МОНОЛОГ В 4-Х ЧАСТЯХ»
19.30 НОВОСТИ КУЛЬТУРЫ
20.10 Х/Ф «ПАСПОРТ»
21.50 КОНЦЕРТ ЮРИЯ БАШМЕТА «В ДЕНЬ РОЖДЕНИЯ МАЭСТРО»
02.15 М/Ф ДЛЯ ВЗРОСЛЫХ «ЗНАКОМЫЕ КАРТИНКИ», «МИСТЕР ПРОНЬКА»

МАТЧ ТВ

06.00 ХОККЕЙ. НХЛ. «МИННЕСОТА УАЙЛД» - «ЛОС-АНДЖЕЛЕС КИНГЗ» 0+
06.30, 08.55, 11.55, 18.30, 22.30 НОВОСТИ
06.35, 12.00, 16.05, 18.35, 00.45 ВСЕ НА МАТЧ! 12+
09.00 М/Ф «КАК УТЁНОК-МУЗЫКАНТ СТАЛ ФУТБОЛИСТОМ» 0+
09.10 М/Ф «НУ, ПОГОДИ!» 0+
09.20 Х/Ф «ПРОЕКТ А 2» 12+
11.30 ПРОФЕССИОНАЛЬНЫЙ БОКС. МАЙК ТАЙСОН ПРОТИВ ДЖУЛИУСА ФРЭНСИСА 16+
12.45 ЛЫЖНЫЙ СПОРТ. ЧЕМПИОНАТ МИРА. ЛЫЖНЫЕ ГОНКИ. КОМАНДНЫЙ СПРИНТ 0+
16.25 ФУТБОЛ. ТИНЬКОФФ РОССИЙСКАЯ ПРЕМЬЕР-ЛИГА. «АХМАТ» (ГРОЗНЫЙ) - «ДИНАМО» (МОСКВА) 0+
18.55 ЛЫЖНЫЙ СПОРТ. ЧЕМПИОНАТ МИРА. ПРЫЖКИ С ТРАМПЛИНА. СМЕШАННЫЕ КОМАНДЫ 0+
20.45 «ПОСЛЕ ФУТБОЛА С ГЕОРГИЕМ ЧЕРДАНЦЕВЫМ» 12+
22.40 ФУТБОЛ. ЧЕМПИОНАТ ИТАЛИИ. «РОМА» - «МИЛАН» 0+
01.50 «ГЛАВНАЯ ДОРОГА» 16+
03.00 ЛЫЖНЫЙ СПОРТ. ЧЕМПИОНАТ МИРА 0+
04.00 БАСКЕТБОЛ. ЕДИНАЯ ЛИГА ВТБ. «ХИМКИ» - «ЗЕЛЕНА ГУРА» (ПОЛЬША) 0+

СТС

06.00, 05.50 «ЕРАЛАШ» 0+
06.05 М/С «ФИКСИКИ» 0+
06.15 М/С «ОХОТНИКИ НА ТРОЛЛЕЙ» 6+
07.00 М/С «ТРИ КОТА» 0+
07.30 М/С «ЦАРЕВНЫ» 0+
07.55, 10.00 ШОУ «УРАЛЬСКИХ ПЕЛЬМЕНЕЙ» 16+
09.00 «РОГОВ В ДЕЛЕ» 16+
10.40 Х/Ф «ДОРА И ЗАТЕРЯННЫЙ ГОРОД» 6+
12.45 Х/Ф «БЭТМЕН ПРОТИВ СУПЕРМЕНА. НА ЗАРЕ СПРАВЕДЛИВОСТИ» 16+
15.45 Х/Ф «ПЕРВЫЙ МСТИТЕЛЬ» 12+
18.15 Х/Ф «ПЕРВЫЙ МСТИТЕЛЬ. ДРУГАЯ ВОЙНА» 16+
21.00 Х/Ф «ПЕРВЫЙ МСТИТЕЛЬ. ПРОТИВОСТОЯНИЕ» 16+
00.00 «СТЕНДАП АНДЕГРАУНД» 18+
01.00 Х/Ф «ДУХLESS-2» 16+
02.55 Х/Ф «ЯНА+ЯНКО» 12+
04.25 Т/С «ПОСЛЕДНИЙ ИЗ МАГИКЯН» 12+
05.10 М/Ф «ЖИЛ У БАБУШКИ КОЗЁЛ» 0+
05.20 М/Ф «ЗАЯЦ КОСЬКА И РОДНИЧОК» 0+
05.30 М/Ф «КАК УТЁНОК МУЗЫКАНТ СТАЛ ФУТБОЛИСТОМ» 0+
05.40 М/Ф «ЛИСА, МЕДВЕДЬ И МОТОЦИКЛ С КОЛЯСКОЙ» 0+

ТНТ

07.00, 07.30 «ТНТ. GOLD» 16+
08.00, 08.30, 09.00, 10.00, 10.30 Т/С «САШАТАНЯ» 16+
09.30 «ПЕРЕЗАГРУЗКА» 16+
11.00 «МУЗЫКАЛЬНАЯ ИНТУИЦИЯ» 16+
13.00 Х/Ф «НЕ ШУТИТЕ С ZОХАНОМ!» 16+
15.15 Х/Ф «ВСЁ ИЛИ НИЧЕГО» 16+
17.20, 17.55, 18.25 Т/С «ОТПУСК» 16+
19.00, 20.00, 21.00 Т/С «ОДНАЖДЫ В РОССИИ» 16+
22.00 «STAND UP» 16+
23.00 «TALK» 16+
00.00 Х/Ф «ВСЕ БЕЗ УМА ОТ МЭРИ» 16+
02.25, 03.15 «ИМПРОВИЗАЦИЯ» 16+
04.05 «COMEDY БАТТЛ» 16+
04.55, 05.45 «ОТКРЫТЫЙ МИКРОФОН» 16+
06.35 «ТНТ. BEST» 16+

REN TV

05.00 «ТАЙНЫ ЧАПМАН» 16+
09.30 Х/Ф «РОБОТ ПО ИМЕНИ ЧАППИ» 16+
11.45 Х/Ф «ПРИЗРАЧНЫЙ ГОНЩИК» 16+
14.00 Х/Ф «ПРИЗРАЧНЫЙ ГОНЩИК. ДУХ МЩЕНИЯ» 16+
15.45 Х/Ф «ТАРЗАН. ЛЕГЕНДА» 12+
17.55 Х/Ф «ОТРЯД САМОУБИЙЦ» 16+
20.20 Х/Ф «ЧУДО-ЖЕНЩИНА» 16+
23.00 «ДОБРОВ В ЭФИРЕ» 16+
00.05 «ВОЕННАЯ ТАЙНА» 16+
02.00 «САМЫЕ ШОКИРУЮЩИЕ ГИПОТЕЗЫ» 16+
04.25 «ТЕРРИТОРИЯ ЗАБЛУЖДЕНИЙ» 16+

ДОМАШНИЙ

06.30 «6 КАДРОВ» 16+
06.45 Х/Ф «НЕВЕСТА ИЗ МОСКВЫ» 12+
10.40 Х/Ф «ВЕРНАЯ ПОДРУГА» 16+
14.40 «ПЯТЬ УЖИНОВ» 16+
14.55 Х/Ф «НИКОГДА НЕ СДАВАЙСЯ» 16+
19.00 Т/С «МОЯ МАМА» 16+
22.00 «ПРО ЗДОРОВЬЕ» 16+
22.15 Х/Ф «ЗЕРКАЛА ЛЮБВИ» 12+
02.20 Т/С «ИДЕАЛЬНЫЙ БРАК» 16+
05.40 Д/Ц «СКАЖИ НЕТ!» 16+

ДОМ КИНО

05.20 Х/Ф «МЕНЯЛЫ» 12+
07.00 «ЕРАЛАШ» 6+
07.20 Х/Ф «МАРЬЯ-ИСКУСНИЦА» 0+
08.50 Х/Ф «ПРИКЛЮЧЕНИЯ ЭЛЕКТРОНИКА» 0+
12.50 М/Ф «ДОБРЫНЯ НИКИТИЧ И ЗМЕЙ ГОРЫНЫЧ» 0+
14.10 М/Ф «ИЛЬЯ МУРОМЕЦ И СОЛОВЕЙ-РАЗБОЙНИК» 6+
15.40 М/Ф «ТРИ БОГАТЫРЯ И ШАМАХАНСКАЯ ЦАРИЦА» 12+
17.10 Т/С «ПАПИК» 16+
22.00 Х/Ф «ХОЛОП» 12+
00.05 Х/Ф «ГОРЬКО! 2» 16+
01.55 Х/Ф «БОЙ С ТЕНЬЮ 2. РЕВАНШ» 16+

ЗВЕЗДА

05.35 Т/С «ВНИМАНИЕ, ГОВОРИТ МОСКВА!» 12+
09.00 НОВОСТИ НЕДЕЛИ
09.25 «СЛУЖУ РОССИИ» 12+
09.55 «ВОЕННАЯ ПРИЁМКА» 6+
10.45 «СКРЫТЫЕ УГРОЗЫ. АЛЬМАНАХ № 53» 12+
11.30 Д/С «СЕКРЕТНЫЕ МАТЕРИАЛЫ. СКИДЕЛЬ. ЗАБЫТАЯ ТРАГЕДИЯ БЕЛОРУССКОГО НАРОДА» 12+
12.20 «КОД ДОСТУПА» 12+
13.20 Т/С «БЕЗ ПРАВА НА ОШИБКУ» 12+
18.00 ГЛАВНОЕ С ОЛЬГОЙ БЕЛОВОЙ
19.25 Д/С «НЕЗРИМЫЙ БОЙ» 16+
22.45 Д/С «СДЕЛАНО В СССР» 6+
23.00 «ФЕТИСОВ» ТОК-ШОУ 12+
23.45 Х/Ф «ПРОСТО САША» 6+
01.15 Х/Ф «МАМА ВЫШЛА ЗАМУЖ» 12+
02.35 Х/Ф «ПОСЛЕ ДОЖДИЧКА В ЧЕТВЕРГ...» 6+
03.50 Х/Ф «КРИК В НОЧИ» 12+
05.40 Д/С «ОРУЖИЕ ПОБЕДЫ» 6+

ЛЕН ТВ 24

06.00 «МАЙЯ. ЗАГАДКА ИСЧЕЗНУВШЕЙ ЦИВИЛИЗАЦИИ» Д/Ф 12+
06.50 «EUROMAXX. ОКНО В ЕВРОПУ» 16+
07.20 «УЛЁТНЫЕ БУКАШКИ» М/Ф 6+
08.45 «ЧЕЛОВЕК МИРА С АНДРЕЕМ ПОНКРАТОВЫМ» 12+
09.15, 20.00, 04.30 «КОМИССАР МЕГРЭ» Т/С 12+
10.00 «АБСОЛЮТНЫЙ СЛУХ» Д/Ц 12+
10.50 «ЧЕЛОВЕК БЕЗ ЛИЦА» Х/Ф 12+
13.00 «ЛЮБОПЫТНАЯ ВАРВАРА» Т/С 12+
19.10, 03.40 «БОЛЬШОЙ ВОПРОС» 16+
21.00 «ИНСАЙТ» Х/Ф 16+
22.30 «ТИХАЯ ГАВАНЬ» Х/Ф 16+
00.30 «СОСЕДИ» Х/Ф 16+
01.45 «НЕАДЕКВАТНЫЕ ЛЮДИ» Х/Ф 16+

КАНАЛ 78

05.50 «ЭЛИКСИР МОЛОДОСТИ» Д/Ф 12+
08.30 «АВТОГРАФ» 12+
09.00, 10.10 «ПОЛЕЗНОЕ УТРО» 12+
10.00, 12.00, 17.30 «ИЗВЕСТИЯ 78» 12+
12.15 «ПРОИСШЕСТВИЯ». ИТОГОВЫЙ ВЫПУСК 16+
13.15 «ДРУГОЙ ПЕТЕРБУРГ» 16+
13.45 «ПЕРЕЛОМ. ХРОНИКА ПОБЕДЫ» Д/Ф 12+
14.15 «СЛЕДСТВЕННЫЙ ЛАБИРИНТ» Д/Ф 16+
15.00 «СЕРЕДИНА ДНЯ» 12+
16.00 «ЗАГАДКИ ВЕКА» Д/Ф 12+
17.45 «ПРОЩАТЬСЯ НЕ БУДЕМ» Т/С 16+
21.00 «НЕДЕЛЯ В ПЕТЕРБУРГЕ» 12+
22.00 «ДАЛЬШЕ НЕКУДА» 16+
23.00 «СПОРТ PRO & CONTRA» 12+
00.00 «БОЛЬШОЙ ХОХА» 12+
00.30 «КУРЬЕР» Х/Ф 12+
02.00 «НОЧНОЕ ВЕЩАНИЕ» 16+

На Совете глав поселений района

Вопрос преступности, правонарушений и безнадзорности среди несовершеннолетних, и принимаемых мерах по их предупреждению в Подпорожском районе обсудили на Совете глав администраций поселений 17 февраля. Совещание прошло в районной администрации.

С актуальной информацией выступили Татьяна Тимофеева, начальник сектора по обеспечению деятельности КДН и ЗП администрации района и Евгения Гузенко, заместитель начальника полиции по охране общественного порядка ОМВД по Подпорожскому району.

Они рассказали, что наибольшая часть правонарушений несовершеннолетних – это распитие спиртных напитков и появление в общественном месте в состоянии опьянения. В основном в этом замечены школьники в возрасте от 16 до 17 лет.

Также выступающие отметили, что в прошлом году уменьшилось количество отказных материалов в отношении несовершеннолетних в возбуждении уголовных дел. В 2020 году их было два, а в 2019 – десять. Количество материалов на взрослых за вовлечение в распитие спиртных напитков несовершеннолетних также уменьшилось. За прошедший год зарегистрировано пять подобных случаев, а в 2019 году – семь.

Есть статистика которая не радует. Так, за 2020 год увеличилось количество самовольных уходов детей из дома. В прошлом году таких случаев зарегистрировано 12, а в 2019 году – шесть.

Также увеличилось число материалов за нарушение правил дорожного движения и привлечение к ответственности за нарушение тишины и покоя граждан. Радует, что материалы за потребление наркотических средств несовершеннолетними отсутствуют.

В Подпорожском районе на регулярной основе проводятся мероприятия по выявлению несовершеннолетних, находящихся в ночное время в общественных местах без сопровождения родителей, а также в местах, пребывание в которых может причинить здоровью несовершеннолетних, их физическому, психическому развитию. Кроме того, комиссия организует и проводит совместные рейды по проверке мест концентрации детей и подростков в вечернее и ночное время. Планово проводятся совместные рейды по месту жительства в семьи социального неблагополучия. За прошлый год был организован и проведён 41 рейд, посещена 321 семья.

Совместная работа профилактических служб с семьями социального неблагополучия позволяет регулярно осуществлять контроль за содержанием и воспитанием несовершеннолетних детей в семьях, состоящих на учёте.

С целью раннего выявления неблагополучия семей комиссией регулярно запрашивается информация от всех органов и учреждений системы профилактики безнадзорности и правонарушений несовершеннолетних о вновь выявленных неблагополучных семьях и формируется «районный банк» данных на семьи «социального риска». По данным, на 31 декабря прошлого года в районном банке данных состоит 221 семья (269 родителей), в них воспитываются 375 детей.

На учёте в КДН и ЗП в прошлом году состояло 18 безнадзорных.

Ежегодно проводятся мероприятия в рамках комплексной операции «Подросток». Дважды в год – в марте и ноябре – организуются Единые родительские дни.

Выступающие отметили, что местные СМИ помогают вести профилактическую работу. На местном телеканале «СвирьИнфо» в прошлом году были сняты и показаны видеоролики с информационными вступлениями представителей наркологической службы, ГИМС, врачами местной больницы, сотрудником МЧС, инспекторами ГИБДД и полиции. Данные видеоролики также были использованы в профилактических мероприятиях с несовершеннолетними и их родителями, размещены на официальных сайтах и группах в социальных сетях образовательных организаций.

На Совете глав выступил Андрей Афонин, заместитель главы администрации Подпорожского района по экономике. Он рассказал о выполненных работах по борьбе с борщевиком Сосновского в 2020 году и планируемых работах в поселениях и методах борьбы с борщевиком в 2021 году. Он пояснил, что для выявления новых очагов по зарастанию борщевиком Сосновского на территории района привлекаются старосты поселений, председатели садоводческих товариществ и учитываются заявки граждан.

На текущем году запланированы работы по обследованию территорий в Подпорожье и деревне Хевроньино на землях сельскохозяйственного назначения.

Кроме того, участники заседания обсудили вопрос о взаимодействии сотрудников полиции с главами поселений в сфере профилактики правонарушений, совершаемых лицами, ранее судимыми. Также подняли вопрос социальной адаптации данной категории лиц. На сегодняшний день в Подпорожском районе трудоустроены 33 человека из 82 ранее судимых граждан.

Мария КУДРОВА
Фото Сергея САВРЮКА

Анастасия Слизкина –

Героиня сегодняшнего интервью – талантливая певица, преподаватель вокала, жена и мама двух замечательных дочек Анастасия Слизкина. Малая родина по праву может гордиться этой женщиной, победительницей творческих конкурсов. Но главной целью интервью было не только узнать об Анастасии Олеговне как о профессионале, а скорее понять, какая она в обычной жизни.

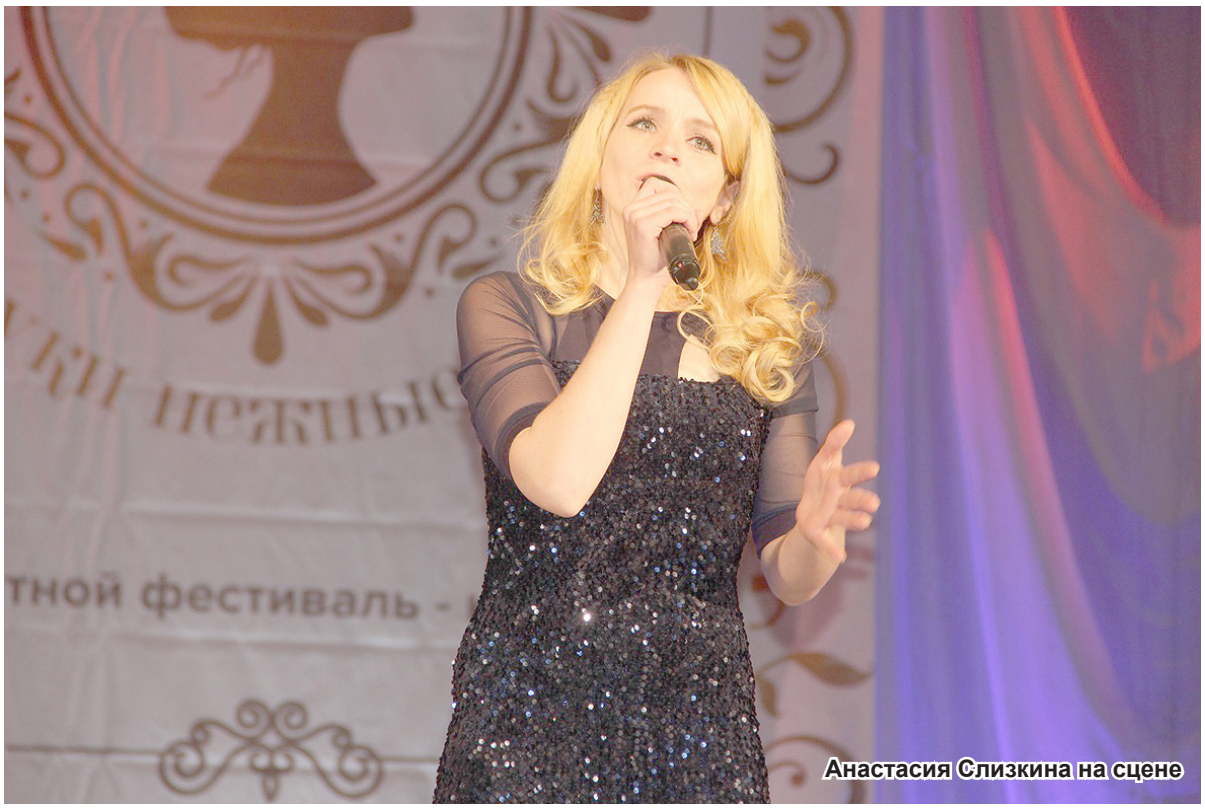
Анастасия Слизкина на сцене

- Анастасия Олеговна, откуда вы родом? Расскажите о своей семье?

- Я родом из замечательного посёлка Вознесенья, отсюда вся моя семья. Я здесь училась в общеобразовательной и музыкальной школе, посвящала свободное время занятиям в Вознесенском культурно-спортивном комплексе и посещала секцию волейбола в физкультурно-оздоровительном комплексе. В Вознесенье я познакомилась со своим будущим мужем, он тоже родом из этих мест.

Мои родители познакомились друг с другом, когда учились в Ленинградском техникуме холодильной промышленности. Папа работал альпинистом, а мама работает и по настоящее время в Вознесенской ремонтно-эксплуатационной базе флота. Родители у меня не музыканты, но музыкальный слух имеют.

- А как вы относитесь к выражению «Где родился, там и пригодился», не было желания уехать куда-нибудь?

- Родилась, как я уже сказала в Вознесенье. Тогда там ещё был роддом, и уже тогда я попала в объектив фотоаппарата (улыбается). У каждого жизнь складывается по-разному, кто-то хочет уехать и уезжает из родных мест. Меня же всегда наоборот тянуло домой, был период, когда мы всей семьёй уехали жить в город Санкт-Петербург, и тогда я бабушке сказала: «Бабушка, я обязательно вернусь и буду здесь жить», так со временем и получилось. Сейчас мы не живём в самом посёлке Вознесенье, так как работа мужа и моя связаны с городом Подпорожьем. Но это то место, куда мне хочется приезжать снова и снова, здесь мои родные, друзья. Оно мне и правда даёт силу и поддержку.

- Где вы обучались вокалу? Какие были сложности?

- Учёба проходила в городе Санкт-Петербурге, учиться мне нравилось. Сначала я поступила в музыкальное училище при Ленинградской консерватории (сейчас Санкт-Петербургское музыкальное училище им. Н. А. Римского-Корсакова) по классу аккордеона, здесь я проучилась три года, а когда до окончания учёбы оставался один год, решила перейти в Ленинградский областной колледж культуры и искусства, который окончила с отличием по специальности «Социально- культурная деятельность и народное художественное творчество, музыкальное искусство эстрады». Получила специальность руководителя творческого коллектива. Я нисколько не жалею о своём решении, так как пение было моим любимым занятием. И уже с опытом стала понимать, как важна каждая учебная дисциплина, так что хотелось бы вернуться, чтобы получить больше знаний и внимать каждому преподавательскому слову. Например, недавно вспомнила такой предмет как «Основа и методика зрелищных форм досуга». Во время учёбы мы серьёзно к этому предмету не относились, но как показала жизнь, эти знания оказались полезными в работе с детьми, а также для создания игровых детских программ и праздников. В целом жизнь во время учёбы была насыщена различными мероприятиями и событиями. Запомнилось, как я успела поработать вожатой в лагере «Маяк» посёлка Вырицы.

Из сложностей могу выделить только одно – иногда появлялось сомнение по поводу правильности выбора своего пути, не допустила ли ошибки? Сомнения были как у меня самой, так и у моей мамы, но спасибо огромное преподавателям, которые поддерживали и вселяли веру в меня.

- А почему, вы решили стать певицей? Как начинался ваш путь на сцену?

- Наставника у меня не было, но были люди, которые мне помогали. В музыкальной школе у меня была прекрасный педагог Жанна Николаевна Владиславлева, которая научила меня игре на аккордеоне и заинтересовала музыкой. Мы с ней очень похожи, у нас даже дни рождения в один день и сейчас мы с ней в доброжелательных отношениях. Ещё одним из таких людей является Татьяна Николаевна Головинова – руководитель народного ансамбля песни и танца «Онежские зори». Я несколько лет выступала в составе ансамбля «Онежские зори», принимала участие в конкурсах, фестивалях, удалось даже побывать заграницей. Татьяна Николаевна ко мне присматривалась, и именно с её подачи я чаще стала выступать как солистка и задумалась о будущей профессии, связанной с музыкой. И по сей день с Татьяной Николаевной мы в прекрасных отношениях, каждая встреча – это радость. Приятно, что тебя не забывают, хотя и прошло уже десять лет.

- Помните свои ощущения от первого выступления?

- Самый первый мой выход на сцену случился ещё в садике, я там исполнила песню «Маленькая страна». Далее преподаватель музыки в школе Наталья Николаевна Резункова предложила принять участие сначала в конкурсе «Волшебный калейдоскоп» с песней «Зелёная карета», а потом был конкурс «Вознесенские звёздочки», где я выступила с песней «Птица ручная» и за неё получила первое место, приз зрительских симпатий и приз главы администрации – велосипед. Тогда ещё все посмеялись, «птица» на велосипеде уехала(смеётся). Выступление запомнилось на всю жизнь, как я стою на сцене в красивом белом платье, а сцена такая большая.

- Как отнеслись к успехам родные?

- Все творческие начинания поддерживали. Мама в своё время мечтала играть на аккордеоне, но получилось, что её мечту воплотила я. Мама с камерой не расставалась и снимала все мои выступления. Мне в детстве это не очень нравилось. А вот когда стала взрослой, поняла, как это важно и нужно. Со временем многое забывается, а плёнка возвращает тебя обратно. И тебя снова захлёстывают эмоции и воспоминания. На видео видишь тех, кого уже нет с нами. Потом мне даже стало этого не хватать. Советую фиксировать моменты своей жизни на фотографии или видео – не важно.

Моя бабушка Валентина Васильевна уже в силу возраста не все мероприятия может посетить, но когда я выступаю в родном посёлке, она обязательно приходит.

Бабушка выписывает «Свирские огни» и очень радуется, если там встречается информация, связанная с моей творческой жизнью, она бережно сохраняет информацию обо мне, это трогает её до слёз. Воспользуюсь случаем, передам бабушке огромный привет.

- В своих детях уже видите творческие задатки?

- Старшая дочь ходит в три коллектива: образцовый ансамбль народной песни «Забава», хореографический коллектив «Ювента» и образцовую студию декоративно-прикладного творчества «Дизайн». Сейчас ей нравится многое, как будет дальше, покажет время. Если не выберет музыкальное направление, настаивать не буду. У ребёнка обязательно должно быть собственное желание. Младшая дочь пока ходит в детский сад, занятия творчеством у неё ещё впереди, хотя дома уже демонстрирует свои таланты.

- Анастасия в обычной жизни и Анастасия на сцене – это два разных человека?

В кругу семьи

певица, мама и жена

Рок-группа «Город теней»

- Конечно, в обычной жизни я другая. Не всегда получается оставлять работу за порогом. Бываю разной: и доброй, и сердитой, и тихой, и шумной, но надо сказать спасибо моим родным, что они меня принимают такой, какая я есть.

- Ваш муж творческий человек?

- Да, у него неплохие вокальные данные, да и в школе он часто участвовал в самодеятельности. Мы можем иногда что-то спеть вместе в кругу родных, но я думаю, в нашей семье достаточно одного творческого человека (смеётся).

- А в музыке есть конкуренция?

- Конкуренция, конечно, есть, но надо понимать, что все люди индивидуальны, и каждый имеет право на свой успех. И конкуренция, безусловно, нужна, она не даёт стоять на месте, даёт толчок к достижению новых вершин.

- Почему решили заняться преподавательской деятельностью?

- В первую очередь, чтобы передавать свои знания, знакомиться с новыми людьми, раскрывать таланты. Девять лет назад я пришла в Подпорожский культурно-досуговый комплекс. Получилось открыть вокальную студию «Мелодия», где я работаю руководителем. Сейчас в студии занимаются как дети, так и взрослые, с ними провожу индивидуальные и групповые занятия, участвуем в различных конкурсах и фестивалях, а также выступаем на мероприятиях города и района. Работа в Подпорожском КДК также связана с такими коллективами как шоу-группа «Грани» и рок-группа «Город теней». А теперь я ещё и преподаю уроки музыки в Подпорожской общеобразовательной школе № 4 имени Максима Горького. Это новый опыт для меня, в котором учишься общаться с большой аудиторией. Пришлось столкнуться с тем, что кому-то нравится музыка, и они слушают с интересом, а кому-то, наоборот, не интересно. Современным детям нравятся музыка Моргенштерна, Дани Милохина, я же стараюсь воспитывать детей на классических произведениях и современных композиторах, которые уже внесли весомый вклад в историю музыки. Считаю, что только так можно получить хорошее образование. Новое поколение, например, не знает песен таких прекрасных советских и российских композиторов как Владимира Шаинского, Давида Тухманова, это грустно.

- А бывают случаи, когда ребёнок берёт песню не по возрасту или не совсем понимает, о чём поёт? Как этого избежать?

- Когда мы берём песню, мы прорабатываем каждый момент, важно прочувствовать эмоцию, понять о чём песня, пропустить через сердце и вложить свою частичку души. Чтобы песня была как часть жизни.

Шоу-группа «Грани»

- А песню «Саночки», которая набрала почти двенадцать тысяч просмотров, можно назвать именно такой? И что вы испытывали, когда её исполняли?

- Эта песня получилась случайно, меня попросили подготовить номер к мероприятию, посвящённому Дню полного освобождения Ленинграда от фашисткой блокады. Я долго искала в Интернете, что-то подходящее и вот в полпервого ночи я нашла эту песню. Я себя еле сдержала, чтобы не отправить её ночью режиссёру мероприятия Людмиле Кругловой. Песня вокально не сложная, но эмоционально тяжёлая: её слова передают весь ужас блокадных дней. У меня сначала даже была задумка посадить реального ребёнка на санки, но от этой идеи я отказалась, стало слишком страшно. Я пропустила эту песню через себя именно как мать.

- Преподавание даёт новые силы на творчество или скорее отбирает?

- Педагогическая деятельность и даёт, и отбирает, потому что ты вкладываешь частичку души в каждого ученика, а это забирает силы, эмоции. Иногда больше переживаешь за выступление своего ученика, чем за своё собственное, ведь ученик через своё выступление показывает всю проделанную мной работу. И для меня очень важно, чтобы ученик меня слышал и прислушивался к моим рекомендациям. Когда я вижу отдачу от всего того, что делаю, это даёт мне вдохновение. Радостно, когда твои выпускники возвращаются со словами благодарности, и приятно, когда продолжают заниматься творчеством и не забрасывают пение.

- Как вы отдыхаете?

- Отдых необходим всем – это разгрузка. Когда понимаешь, что силы на исходе, тогда и приходит на помощь место моей силы. Я возвращаюсь в родные места. Там настраиваешься на единение с природой, занимаешься рыбалкой, сбором грибов, и стараешься не думать о работе. К рыбалке у меня любовь с самого детства. Когда была маленькой, со мной произошёл такой случай: девятого мая я пошла на рыбалку и поймала щурёнка на голый крючок. У нас среди ребят в посёлке были своего рода соревнования, кто больше поймает, и меня иногда называли «браконьером» (смеётся). В нашей семье это особенное дело, рыбалкой увлекались дедушка и дядя, сейчас муж является заядлым рыбаком, и если появляется возможность, я всегда с удовольствием составляю ему компанию. Прошлое лето у меня ознаменовалось рекордом – я впервые поймала судака почти на три килограмма.

- Помимо музыки есть какие-то другие увлечения?

- Работа и есть моё увлечение, она очень разнообразна и скучать не даёт – это подготовка к занятиям, мероприятиям, конкурсам, фестивалям, а ещё посещаю курсы повышения квалификации, иногда играю в постановках. И о семье не хочется забывать. Стремлюсь больше времени проводить с ними.

С одной из многочисленных наград

- Главный секрет успеха вокалиста?

- Только систематические занятия могут принести результат. Спросите, а как же талант? Талант можно растерять, а постоянные тренировки голоса, определённые наработки дают прекрасные базовые возможности, которые не подведут.

- Анастасия через десять лет – какая она?

- Настя в творчестве, однозначно отдающая себя детям. Хочу увидеть продолжение в своих учениках, увидеть чего они добьются, и не важно, свяжут они свою жизнь дальше с музыкой или нет. Я считаю, что занятия не могут пройти бесследно, так как это своего рода школа, которая помогает себя раскрепостить, не бояться сцены и выступлений на публике. И Настя как любящая жена и мать, дочь и внучка – в окружении родных в большом доме на берегу Свири (улыбается). И все здоровы и счастливы.

Антонина ГЕРАСИМОВА
Фото Виктора БАРТЕНЕВА
и из личного архива
Анастасии СЛИЗКИНОЙ

Лесные богатства под бдительной охраной

Зима – пора, когда в лесу, кажется, всё замирает, но на самом деле не до сна арендаторам лесных угодий. Именно в зимний период в лесах идёт наиболее интенсивная заготовка и вывоз леса, что связано с особенностями лесной почвы. Неблагоприятные для лесопользования грунты зачастую позволяют активно работать только с наступлением морозов. В связи с этим и лесной охране приходится быть настороже. По итогам прошлого года в комитете по природным ресурсам Ленинградской области были отмечены высокие показатели по реализации региональных программ «Сохранение лесов» и «Сохранение уникальных водных объектов» национального проекта «Экология».

В рамках регионального проекта «Сохранение лесов» за прошедший год было закуплено 34 единицы специализированной лесопожарной и лесохозяйственной техники. Это способствовало достижению главной цели проекта, увеличению соотношения площади лесовосстановления и лесоразведения к площади сплошных рубок. По итогам 2020 года это соотношение составило почти 88%, при установленном показателе по России не ниже 69%.

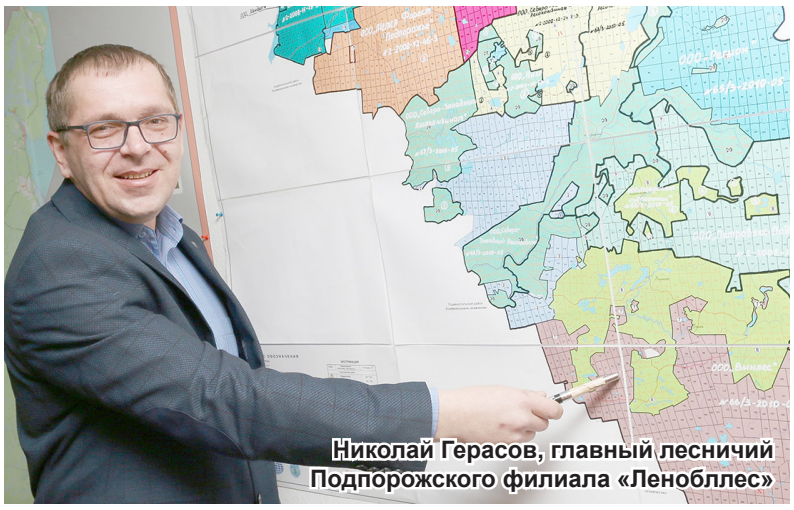
Николай Герасов, главный лесничий Подпорожского филиала «Леноблдес»

Работники Подпорожского лесничества на лесовосстановлении

Существенный вклад в дело областного лесовосстановления внесено Подпорожским лесничеством. Мы обратились за комментарием к новому главному лесничему Подпорожского филиала «Леноблдес» Николаю Герасову. Николай Леонидович поведал нам следующее:

- На территории Подпорожского района общая площадь новых посадок при помощи арендаторов лесных угодий составила почти две тысячи гектаров, из них около 500 гектаров посеяно. Уже не первый год компания «Метсия Форест Подпорожье» практикует посадку сеянцев с закрытой корневой системой, что позволяет достигать почти 100% приживаемости растений. Таким образом, в прошлом году было посажено 200 гектаров. Впрочем, как показывает практика, приживаемость других саженцев хвойных пород также довольно высокая и составляет около 90%. В целом Подпорожский район является лидером в области по лесопосадкам.

- Николай Леонидович, а что можно сказать о незаконных рубках?

- В прошлом году в области было выявлено 237 случаев несанкционированных заготовок древесины. В нашем районе благодаря совместной работе комитета по природным ресурсам, лесничества, правоохранительных органов и арендаторов лесных угодий таких фактов не выявлено.

- То есть можно сказать, что лесозаготовители Подпорожского района являются законопослушными арендаторами?

- Да, у лесной охраны вопросов по лесопользованию к арендаторам фактически не возникает. Все они ответственные и исполнительные. Особенно хотелось бы отметить таких арендаторов как компания «Метсия Форест Подпорожье», которой руководит Александр Залесский, и «Марлен», возглавляемую Михаилом Федулиным. «Метсия Форест» является настоящим транслятором передового скандинавского опыта лесопользования. Они успешно внедряют на территории района посевы лесокультур с помощью специальной техники, много внимания уделяют лесным дорогам. А в хозяйстве Михаила Сергеевича всегда идеальный порядок и дороги поддерживаются в хорошем состоянии. Дорожная сеть очень важна в плане предупреждения и тушения лесных пожаров. К счастью, за прошлый год в Подпорожском лесничестве возгораний не было. За этим внимательно следят камеры видеонаблюдения наших пожарно-химических станций.

Железный конь лесной охраны

- Сейчас многие обеспокоены возможными проблемами, связанными с перекрытием проезда через Верхне-Свирскую гидроэлектростанцию. Как известно, на правом берегу у вас находится лесопитомник и другие объекты, что с ними будет?

- Мы готовы к ограничению проезда. В отношении сотрудников лесной охраны достигнуты договорённости с руководством ТГК-1 об их пропуске через пешеходный переход. Списки согласованы с районной администрацией. Кроме того, с арендаторами договорились о закупках саженцев хвойных пород в лесопитомнике на правом берегу. Выращенные нами саженцы наиболее восприимчивы к местным климатическим условиям, обладают хорошей приживаемостью и пользуются достойным спросом у лесных арендаторов. Кроме того, мы планируем запустить две теплицы для выращивания саженцев с закрытой корневой системой в этом питомнике. Каркасы уже собраны, но необходимо провести работы по подводке системы автополива и некоторые другие технические тонкости. Совместными усилиями с арендаторами мы надеемся добиться нужного результата. Добавим, что на правом берегу, на базе Важинской пожарно-химической станции первого типа совместно с отрядом государственной противопожарной службы Подпорожского района организуется депо, где будет находиться необходимая противопожарная спецтехника: два трактора с навесным оборудованием и автоцистерна. Штаты укомплектованы, по необходимости на летний период будут привлечены дополнительные сотрудники, так что пожарную безопасность на правом берегу совместными силами мы организуем.

- Какие же планы у Подпорожского лесхоза на этот год?

- Планы довольно обширные, но всё зависит от эпидемиологической ситуации. Ещё в прошлом году мы хотели совместно с Комитетом образования Подпорожского района создать школьное лесничество на базе Винницкой школы-интерната. Место очень удачное. Рядом находится природный парк «Вепсский лес». Это настоящий музей природы под открытым небом регионального значения, находящийся под нашей охраной. Здесь много поистине уникальных мест, где проложены экотропы. Одна из них к знаменитому Святому камню над Чурручьём у Крутой горы. Там проводятся экскурсии с помощью сотрудников Вепсского центра фольклора. К сожалению, пока у нас не так развита инфраструктура, позволяющая привлекать большое количество туристов. Вот в соседнем Тихвинском районе такая работа проводится давно, и она дала свои результаты. Там желающих пройти по экотропам – десятки. Это даёт как экономический, так и воспитательный эффект. Школьное лесничество позволит ребятам получить как полезные экологические знания, так и поспособствует профориентации. В случае успеха попробуем подключить к этой работе и Вознесенский образовательный центр. Кроме того, в течение всего года будут проходить традиционные акции «День посадки леса», «Береги лес», «Живи лес» и другие мероприятия. Однако самое главное – это наша кропотливая каждодневная работа, направленная на сохранение лесных богатств Подпорожского района, связанная с ежедневным патрулированием земель лесного фонда, проверке лесовозов, перевозящих древесину, обеспечение лесотехнических мероприятий по уходу за посадками и многое другое. 47

Константин КАШИН
Фото Виктора БАРТЕНЕВА

Винницкий лесопитомник

Еженедельный сканворд

Бремя, тяжесть (перен.)
"Рукоятка" знамени
"Приют" кораблей
Существенно меньше джоуля
Повозки со скарбом
Дева-невольница
Как маков ...
Полуфабрикат для жалейки
Структурная единица Корана
Способ диагностики
Порода собак
Гуляш из Казани
"Переадресация" мяча
Фото
Провинция Испании
Закром с мукой
Солидный выигрыш
Атрибут поэта
"Рукастый" пушной зверёк
"Багдадский ..."
Сценическая площадка
Древнейший японец
Овощи горячей обработки
Жаба весом в килограмм
Злак, пригодный для газона
Правитель Генуи
"Компот" из огурчиков
Ароматная подушечка
Любитель наслаждений
Продукт, генерируемый мозгом
Атака "побыстрому"
Дороже золота
Старое название перекладины
Кухонный прибор
"Вторая челюсть" боксёра
Яд индейцев Амазонки
Бляха на деревянном щите
Последователь идеи
Что издают моторы?
Германский грузовик
Принадлежность жокея
Козьма рядом с Пожарским
Конкистадоров потомок
Река во Франции
Биополе, сияние
Вкус, особенность
Горец-скиталец
"Попечительница" Бурёнушки
Строка для телезрителя
Вид мелиорации
Лук, но не порей
Ездил с Ургантом по США
Продукция Мосфильма
"Негр" Петра Великого
Он же "кэш"

Решение сканворда читайте в следующем номере

Анекдоты

* * *

Греко-римская борьба - это внутренняя борьба между желанием съездить в Рим и необходимостью купить гречку.

* * *

Зима, ну мы уже поняли, что ты извиняешься за прошлый год. Мы тебя прощаем. Хватит снега.

* * *

Мужик собрался покончить жизнь самоубийством. Стоит на мосту, готовится прыгнуть. Вдруг сзади кто-то хлопает его по плечу: «Извините, пожалуйста, а котят не захватите?

* * *

Мальчик спрашивает у отца:
- Можешь сказать мне, какие женщины самые верные? Брюнетки, рыжие или блондинки?
- Седые, сыночек мой! Седые!

Продаю

комнату в 2-комн. кв-ре, пр-т Ленина, д. 30, 4/5-эт.
Тел. **921-637-49-16.**

1-комн. кв-ру, пос. Важины, ул. Школьная, д. 1, 3/4-эт.
Тел. **921-343-96-14.**

1-комн. кв-ру, пос. Никольский, ул. Новая, д. 5, 1/5-эт.
Тел. **921-343-96-14.**

1-комн. кв-ру, ул. Садовая, д. 33, 2/3-эт.
Тел. **921-343-96-14.**

1-комн. кв-ру, пос. Важины, ул. Школьная, д. 3, 5/5-эт., 470 тыс. руб.
Тел. **921-343-96-14.**

1-комн. кв-ру, пос. Важины, ул. Школьная, д. 5, 5/5-эт.
Тел. **921-343-96-14.**

1-комн. кв-ру, пр-т Ленина, д. 24, 2/5-эт.
Тел. **921-343-96-14.**

1-комн. кв-ру, пр. Механический, д. 36, 1/9-эт., 850 тыс. руб. или меняю.
Тел. **8-952-370-35-58.**
10-5

2-комн. кв-ру, ул. Волховская, д. 28, 1/5-эт.
Тел. **921-575-92-67.**

3-комн. кв-ру, п. Никольский, Речного Флота, д. 24, 5/5-эт.
Тел. **921-637-49-16.**

3-комн. кв-ру, ул. Строителей, д. 11, 5/5-эт.
Тел. **921-590-23-17.**

4-комн. кв-ру, пос. Никольский, ул. Сосновая, д. 5, 5/5-эт.
Тел. **921-637-49-16.**

дом с уч-ком 10 сот., г. Подпорожье, ул. Советская, д. 18.
Тел. **8-906-228-95-77.**
8-3

дом, р-н Варбеги, ул. Школьная.
Тел. **8-921-412-89-52.**
5-2

зем. уч-к, п. Шеменичи, Березовый пер., д. 3, 13 сот., дом 30 м², для зимнего проживания, баня, на берегу озера Конецкое. Документы на дом и землю от собственника, цена 650 тыс. руб.
тел. **8-906-272-69-05.**

дом, уч-к 18 сот., Новая Деревня, 350 тыс. руб.
Тел. **921-637-49-16.**

дом, уч-к 12,5 сот., берег р. Свири, дер. Валдома.
Тел. **921-637-49-16.**

садовый дом, СТ «Граждановка».
Тел. **921-343-96-14.**

дом с уч-м 25 сот., дер. Пертозеро.
Тел. **921-095-00-58.**

полдома с уч-м, пос. Варбеги, ул. Школьная.
Тел. **921-095-00-58.**

дом, зем. уч-к 16 соток, дер. Кезоручей, ул. Луговая, д. 41.
Тел. **921-590-23-17.**

дом, зем. уч-к 27 сот., с. Шеменичи, пер. Дачный, д. 4.
Тел. **921-590-23-17.**

здание, нежилое, кирпичное, 120 кв.м, с. Шеменичи.
Тел. **921-095-00-58.**

уч-к в дер. Усланке, ул. Корбинская, д.11а, баня.
Тел. **921-343-96-14.**

уч-к с садовым домом в СНТ «Свирянка».
Тел. **921-343-96-14.**

уч-к ИЖС 19 сот., в центре города, ул. Комсомольская.
Тел. **921-095-00-58.**

уч-к 15 сот., сруб, с. Шеменичи.
Тел. **921-095-00-58.**

уч-к 15 сот., дер. Мятусово, ул. Жаворонковая, д. 27.
Тел. **921-590-23-17.**

зем. уч-к, дер. Шангостров, берег озера.
Тел. **921-637-49-16.**

Volkswagen Transporter T5, 1+5 мест, пробег 420 тыс. км. Пригнан из Германии в 2011 г., один владелец. Вложений не требует, цена 680 тыс.руб.
Тел. **8-921-098-45-68.**
2-1

ДВС в сборе от классики ВАЗ
Тел. **8-905-284-98-65, Артём.**

Составлю договор купли-продажи, мены или дарения квартир, домов, земельных участков, гаражей для регистрации сразу в МФЦ («Мои Документы») за 2-3 часа без лишних документов, опыт более 17 лет, в т. ч. для других регионов, а также составление любых заявлений, уведомлений, претензий, исковых заявлений в суд, юридические консультации.
Тел.: **8-(81365)-2-16-02.**

Меняю

1-комн. кв-ру в Новой деревне на город с доплатой.
Тел. **8-911-137-49-33.**
3-1

Сдаю

комнату в СПб с мебелью на длительный срок, возможен выкуп, пр. Энтузиастов.
Тел. **8-921-098-45-68.**
2-1

НАТЯЖНЫЕ ПОТОЛКИ
от 350 руб. м²
(собственное производство, гарантия 10 лет на все потолки)
ОКНА пвх **VEKA**,
ЛОДЖИИ (САЙДИНГ, ОТДЕЛКА)
ДВЕРИ (ВХОДНЫЕ, МЕЖКОМНАТНЫЕ)
Тел.: **8 (911) 098-19-19, 8 (965) 098-88-83.**
6-4

Подпорожская районная организация «Всероссийское общество инвалидов» благодарит почётного гражданина г. Подпорожья Андрея Юрьевича **МОЛЧАНОВА**, председателя Законодательного собрания Ленинградской области Сергея Михайловича **БЕБЕНИНА**, главу администрации МО Подпорожского района Александра Сергеевича **КЯЛИНА** за решение проблем людей с ограниченными возможностями здоровья, попавших в трудную жизненную ситуацию.
Р. П. Алгаева, председатель ПРО ВОИ

ИТАКА® 1993 недвижимость
Агентство недвижимости «Итака» приглашает на работу.
Запись на собеседование по тел. **8-921-343-96-14.**

ТЕПЛИЦЫ
(ул. Исакова, д. 18)
Усиленный каркас

(оцинковка, шаг 0,65)
3х4 – 15900 руб.
3х6 – 19900 руб.
Удобная ширина теплиц – 2 м, 2,5 м, 3 м
ТЕПЛИЦА «КАПЕЛЬКА» – В НАЛИЧИИ
Тел.: 2-20-91, 8-911-039-75-81.
Доставка бесплатная
8-1

СПБ «ЦЕНТР СЛУХОПРОТЕЗИРОВАНИЯ»
25 февраля с 13.00 до 14.00
УСЗН – Соцзащита
(пр. Ленина, д. 26)
Консультации, компьютерный подбор
Индивидуальная настройка
Проверка слуха + аудиограмма
Выезд на дом по записи
Тел.: 8-921-423-89-40
Батарейки 1 уп. – 200 руб.
Аппараты – от 7 000 руб.

Брагина Нина Михайловна, член Подпорожской районной организации «ВОИ» благодарит **МОЛЧАНОВА** Андрея Юрьевича **БЕБЕНИНА** Сергея Михайловича **КЯЛИНА** Александра Сергеевича за помощь и поддержку в решении жизненно важной ситуации.

Куплю старинные: иконы и картины от 60 тыс. руб., книги до 1920 г., статуэтки, столовое серебро, буддийские фигуры, знаки, самовары, колокольчики, золотые монеты, старинные ювелирные украшения.
Тел. **8-920-075-40-40.**
4-1

ТРЕБУЮТСЯ ШВЕИ
2-3 разряда на пошив медицинской спецодежды, 4-6 разряда на пошив профессиональной спортивной одежды на швейную фабрику в центре Санкт-Петербурга.
Официальное трудоустройство, удобные графики работы (возможны дополнительные смены), **белая з/п от 52 000 до 91 000**, размер зависит от количества смен и разряда.
Предоставляется общежитие в пешей доступности.
Звоните: **8-921-929-42-58.**

Вакансия от компании «НАРОДНОЕ ТАКСИ»:
требуется оператор по приёму информации.
Требования: грамотная речь, пунктуальность, ответственность.
Условия: дружный коллектив, оформление по ТК, своевременная з/п 2 раза в месяц.
Обязанности: приём, распределение и контроль заказов.
Запись на собеседование по телефонам:
8-911-704-37-33, 8-963-322-90-01, 8-921-779-33-88, 20-011, 20-800.

Мнение редакции не всегда совпадает с мнением авторов.
Редакция за содержание рекламы ответственности не несёт.

Примите поздравление!

Людмиле Николаевне ПОТЕМКИНОЙ
Учитель – это ведь призвание,
Не каждый может научить,
Не просто выполнить задание,
Дружить, ценить и просто – жить!
В ваш юбилей – родной учитель,
Желаем бодрости всегда,
Здоровья, счастья и удачи,
Пусть украшают вас года!
Коллектив коллег Подпорожской школы № 4.

Виктору Леонидовичу и Музе Павловне КРУГЛОВЫМ
поздравляем вас с Бриллиантовой свадьбой!
Примите от родных вы поздравленья,
Вы долгих 60 прожили лет,
Желаем вам, без всякого сомненья,
По жизни удивительных побед!
Здоровье – это главная победа,
Сумейте вы добиться своего!
Пусть стороной всегда обходят беды,
Желаем только лучшего всего!
Ваши близкие.

Требуются рабочие на пилораму, 1 и 2 номер. Оплата 1 раз в неделю.
Тел. **8-921-331-16-14.**
2-1

3-2

11-1

Главный редактор МУП ПМР «ИПК» «Свирские огни» Т. В. Догадина Тел. 2-20-88.
Т. 2200.
ISSN 2313-4577
Учредители: Комитет по печати Ленинградской области, администрация муниципального образования «Подпорожский муниципальный район Ленинградской области», муниципальное унитарное предприятие Подпорожского муниципального района «Информационно-полиграфический комплекс «Свирские огни». Регистрационное св-во ПИ № ТУ 78–00554 от 16.04.2010 г. Управление Федеральной службы по надзору в сфере связи, информационных технологий и массовых коммуникаций по Санкт-Петербургу и Ленинградской области.
Подписной индекс – ПИ882. Цена свободная.
АДРЕС РЕДАКЦИИ, ИЗДАТЕЛЯ: 187780, г. Подпорожье, Ленинградская обл., ул. Исакова, 3. E-mail: svogni@mail.ru
ТЕЛЕФОН: рекламный отдел – 2-45-70.
ООО «БОКСИТОГОРСКАЯ ТИПОГРАФИЯ»: Лен. обл., г. Бокситогорск, ул. Заводская, д. 22. ЗАКАЗ № 195.
Номер подписан 17.02.2021 г. Время подписания в печать: по графику – 12.00, фактически – 12.00.
Газета выходит по пятницам.